



ประกาศเทศบาลตำบลเหมืองจี้
เรื่อง ประกาศใช้แผนพัฒนาท้องถิ่น (พ.ศ. ๒๕๖๖-๒๕๗๐)

.....

เพื่อให้การปฏิบัติงานตามอำนาจหน้าที่ของเทศบาลตำบลเหมืองจี้ เป็นไปเพื่อประโยชน์สุขของประชาชน โดยใช้วิธีการบริหารกิจการบ้านเมืองที่ดี และได้คำนึงถึงการมีส่วนร่วมของประชาชนในการจัดทำแผนพัฒนาเทศบาลตำบลเหมืองจี้ อาศัยอำนาจตามความระบียบกระทรวงมหาดไทยว่าด้วยการจัดทำแผนพัฒนาขององค์กรปกครองส่วนท้องถิ่น พ.ศ. ๒๕๔๘ และแก้ไขเพิ่มเติม (ฉบับที่ ๓) พ.ศ. ๒๕๖๑ ข้อ ๕ ข้อ ๑๗ ข้อ ๒๔ และ ข้อ ๒๕ หนังสือกระทรวงมหาดไทย ด่วนที่สุด ที่ มท ๐๘๑๐.๓/ว ๗๔๖๗ ลงวันที่ ๑๔ ธันวาคม ๒๕๖๓ เรื่อง แนวทางการจัดทำแผนพัฒนาท้องถิ่น (พ.ศ. ๒๕๖๖-๒๕๗๐) ขององค์กรปกครองส่วนท้องถิ่น ให้แล้วเสร็จภายในเดือน ตุลาคม พ.ศ. ๒๕๖๔ เทศบาลตำบลเหมืองจี้ ได้รวบรวมโครงการพัฒนาที่ผ่านการทบทวน และเพิ่มเติมโครงการที่เป็นปัญหาความเดือดร้อนของประชาชนจากผู้นำหมู่บ้าน และจากสำนัก/กองในส่วนของโครงการพัฒนา ครุภัณฑ์ และกิจกรรมที่ดำเนินการจัดทำบริการสาธารณะตามอำนาจหน้าที่ เป็นแผนพัฒนาท้องถิ่น (พ.ศ. ๒๕๖๖-๒๕๗๐) แล้วเรียบร้อยแล้ว และเป็นไปตามกระบวนการที่กำหนดไว้ทุกประการ

เทศบาลตำบลเหมืองจี้ จะใช้แผนพัฒนาท้องถิ่น (พ.ศ. ๒๕๖๖-๒๕๗๐) เป็นกรอบในการจัดทำงบประมาณรายจ่ายประจำปี งบประมาณรายจ่ายเพิ่มเติม งบประมาณจากเงินสะสม งบประมาณตามแผนความต้องการของงบลงทุน เพื่อการพัฒนาเทศบาลตำบลเหมืองจี้ เงินอุดหนุนเฉพาะกิจ และงบประมาณเงินอุดหนุนให้แก่หน่วยงานอื่น รวมทั้งวางแนวทางเพื่อให้มีการปฏิบัติให้บรรลุวัตถุประสงค์ตามโครงการที่กำหนดไว้ในแผนพัฒนาท้องถิ่น (พ.ศ. ๒๕๖๖-๒๕๗๐)

จึงประกาศมาให้ทราบโดยทั่วกัน

ประกาศ ณ วันที่ ๒๑ เดือน ตุลาคม พ.ศ. ๒๕๖๔

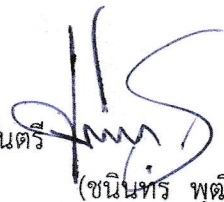
พันตรี 
(ชนิษฐ์ พุฒิสระยุทธ์)
นายกเทศมนตรีตำบลเหมืองจี้



แผนพัฒนาท้องถิ่น (พ.ศ. ๒๕๖๖ – ๒๕๗๐)
เทศบาลตำบลเหมืองจี้
อำเภอเมืองลำพูน จังหวัดลำพูน



สำนักปลัดเทศบาล งานวิเคราะห์นโยบายและแผน
โทร. ๐-๕๓๐๐-๓๔๔๒ ต่อ ๑๒๕ โทรสาร. ๐-๕๓๐๐-๓๐๔๓
<http://www.muangjeemunicipality.go.th>

คำนำ

เนื่องด้วยพระราชบัญญัติเทศบาล พ.ศ.๒๕๔๖ แก้ไขเพิ่มเติมถึง ฉบับที่ ๑๔ พ.ศ.๒๕๖๒ และพระราชบัญญัติกำหนดแผนและขั้นตอนการกระจายอำนาจให้แก่องค์กรปกครองส่วนท้องถิ่น พ.ศ. ๒๕๔๒ หมวด ๒ มาตรา ๑๖ (๑) ประกอบกับระเบียบกระทรวงมหาดไทยว่าด้วยการจัดทำแผนพัฒนาขององค์กรปกครองส่วนท้องถิ่น พ.ศ. ๒๕๔๘ และแก้ไขเพิ่มเติม (ฉบับที่ ๓) พ.ศ. ๒๕๖๑ ข้อ ๕ ข้อ ๑๗ ข้อ ๒๔ และข้อ ๒๕ หนังสือกระทรวงมหาดไทย ด่วนที่สุด ที่ มท ๐๘๑๐.๓/ว ๗๔๖๗ ลงวันที่ ๑๔ ธันวาคม ๒๕๖๓ เทศบาลตำบลเหมืองจี้ จึงได้ทบทวนแผนพัฒนาท้องถิ่น (พ.ศ. ๒๕๖๑ - ๒๕๖๕) เป็นแผนพัฒนาท้องถิ่น (พ.ศ. ๒๕๖๖ - ๒๕๗๐) เนื่องจากสถานการณ์การแพร่ระบาดของโรคติดเชื้อไวรัสโคโรนา ๒๐๑๙ (COVID-๑๙) ในปัจจุบัน ตามหนังสือจังหวัดลำพูน ที่ ลพ ๐๐๒๓.๓/ว ๑๓๗๑๑ ลงวันที่ ๓๐ สิงหาคม ๒๕๖๔ และหนังสืออำเภอเมืองลำพูน ที่ ลพ ๐๐๒๓.๗/ว ๓๖๐๕ ลงวันที่ ๓๑ สิงหาคม ๒๕๖๔ เรื่อง แนวทางการจัดทำประชาคมท้องถิ่นกรณีการจัดทำและเพิ่มเติมแผนพัฒนาท้องถิ่นขององค์กรปกครองส่วนท้องถิ่นในสถานการณ์การแพร่ระบาดของโรคติดเชื้อไวรัสโคโรนา ๒๐๑๙ (COVID-๑๙) โดยคณะกรรมการสนับสนุนการจัดทำแผนพัฒนาและคณะกรรมการพัฒนาเทศบาลตำบลเหมืองจี้ ในการนี้ได้รวบรวมโครงการพัฒนาที่ผ่านการทบทวนและเพิ่มเติมโครงการที่เป็นปัญหาความเดือดร้อนของประชาชนจากผู้นำหมู่บ้าน และจากสำนัก/กองในส่วนของโครงการพัฒนา ครัวเรือน และกิจกรรมที่ดำเนินการจัดทำบริการสาธารณะตามอำนาจหน้าที่ ตามปัญหา ความต้องการ ประเด็นการพัฒนา และประเด็นที่เกี่ยวข้องตลอดจนความช่วยเหลือทางวิชาการ และแนวทางการปฏิบัติที่เหมาะสมกับสภาพพื้นที่เพื่อนำมากำหนดแนวทางการจัดทำแผนพัฒนาท้องถิ่น โดยให้นำข้อมูลพื้นฐานในการพัฒนาจากหน่วยงาน ต่าง ๆ และข้อมูลในแผนพัฒนาหมู่บ้านหรือแผนชุมชนมาพิจารณาประกอบการจัดทำแผนพัฒนาท้องถิ่น

เพื่อให้การดำเนินการให้เป็นไปตามกฎหมายดังกล่าว และเพื่อประโยชน์สุขของประชาชน โดยใช้วิธีการบริหารกิจการบ้านเมืองที่ดี และได้คำนึงถึงการมีส่วนร่วมของประชาชน จึงจัดทำแผนพัฒนาท้องถิ่น (พ.ศ. ๒๕๖๖ - ๒๕๗๐) ขึ้น เพื่อใช้เป็นเครื่องมือในการจัดทำงบประมาณรายจ่ายประจำปี และพร้อมที่จะนำไปสู่การปฏิบัติ และสามารถใช้ในการประสานแผนการพัฒนาท้องถิ่นได้อย่างมีประสิทธิภาพ และประสิทธิผล ตามนโยบายของคณะผู้บริหารที่จะทำให้เกิดการพัฒนาในท้องถิ่น

เทศบาลตำบลเหมืองจี้ หวังเป็นอย่างยิ่งว่าแผนพัฒนาท้องถิ่น (พ.ศ. ๒๕๖๖ - ๒๕๗๐) ฉบับนี้ จะเป็นแนวทางในการบริหารจัดการและพัฒนาตำบลเหมืองจี้ให้มีประสิทธิภาพและตอบสนองความต้องการของประชาชนอย่างแท้จริง ต่อไป

พันตรี

(ชวินทร พุฒิเศรษฐ์)

นายกเทศมนตรีตำบลเหมืองจี้

สารบัญ

เรื่อง		หน้า
ส่วนที่ ๑	สภาพทั่วไปและข้อมูลพื้นฐาน	
	(๑) ด้านกายภาพ	๑
	(๒) ด้านการเมือง/การปกครอง	๒
	(๓) ประชากร	๓
	(๔) สภาพทางสังคม	๔
	(๕) ระบบบริการพื้นฐาน	๖
	(๖) ระบบเศรษฐกิจ	๘
	(๗) ศาสนา ประเพณี วัฒนธรรม	๑๑
	(๘) ทรัพยากรธรรมชาติ	๑๒
ส่วนที่ ๒	ยุทธศาสตร์องค์การปกครองส่วนท้องถิ่น	
	(๑) ความสัมพันธ์ระหว่างแผนพัฒนาระดับมหภาค	๑๔
	(๒) ยุทธศาสตร์ขององค์การปกครองส่วนท้องถิ่น	๓๙
	(๓) การวิเคราะห์เพื่อการพัฒนาท้องถิ่น	๔๗
ส่วนที่ ๓	การนำแผนพัฒนาท้องถิ่นไปสู่การปฏิบัติ	
	(๑) ยุทธศาสตร์การพัฒนาและ แผนงาน	๕๑
	(๒) บัญชีโครงการพัฒนา	๕๒
ส่วนที่ ๔	การติดตามประเมินผล	
	(๑) การติดตามและประเมินผลยุทธศาสตร์	๑๖๔
	(๒) การติดตามและประเมินผลโครงการ	๑๖๔
	(๓) สรุปผลการพัฒนาท้องถิ่น	๑๖๔
	(๔) ข้อเสนอแนะในการจัดทำแผนพัฒนาท้องถิ่นในอนาคต	๑๖๕

ส่วนที่ ๑ สภาพทั่วไปและข้อมูลพื้นฐาน

(๑) ด้านกายภาพ

ประวัติและความเป็นมาของตำบลเหมืองจี้

ตำบลเหมืองจี้ แต่เดิมนั้นมีผู้สูงอายุเล่าต่อกันมาว่าแต่ก่อนนั้นพื้นที่ตำบลเหมืองจี้มีสภาพเป็นป่าไม้ และมีต้นไม้ชนิดหนึ่งชื่อว่า “ต้นจี้” และต่อมามีเจ้านายฝ่ายเหนืออพยพเดินทางมาตั้งรกรากถิ่นฐานอยู่บริเวณป่าจี้ พร้อมทั้งชาวบ้านช่วยกันบุกเบิกป่าจี้เป็นที่อยู่อาศัยและทำมาหากินบริเวณนี้ ประกอบกับไม่มีแม่น้ำลำธารไหลผ่าน จึงได้ช่วยกันขุดคลองขึ้น ซึ่งคนภาคเหนือเรียกว่า “น้ำเหมือง” โดยได้ขุดผ่านป่าจี้เพื่อนำน้ำมาใช้ในการเกษตร จึงได้เรียกชื่อหมู่บ้านว่า “บ้านเหมืองจี้” และใช้เป็นชื่อตำบลมาจนทุกวันนี้

๑) ที่ตั้ง (แสดงที่ตั้งและระยะห่างจากที่ว่าการอำเภอ)

ที่ทำการเทศบาลตำบลเหมืองจี้ ตั้งอยู่เลขที่ ๓๙๙ หมู่ที่ ๑๒ บ้านเซตวัน ตำบลเหมืองจี้ อำเภอเมืองลำพูน จังหวัดลำพูน อยู่ห่างทิศใต้ของอำเภอเมืองลำพูน ระยะห่างจากที่ว่าการอำเภอเมืองลำพูน ประมาณ ๑๐ กิโลเมตร และมีระยะห่างจากตัวจังหวัดลำพูน ประมาณ ๑๒ กิโลเมตร

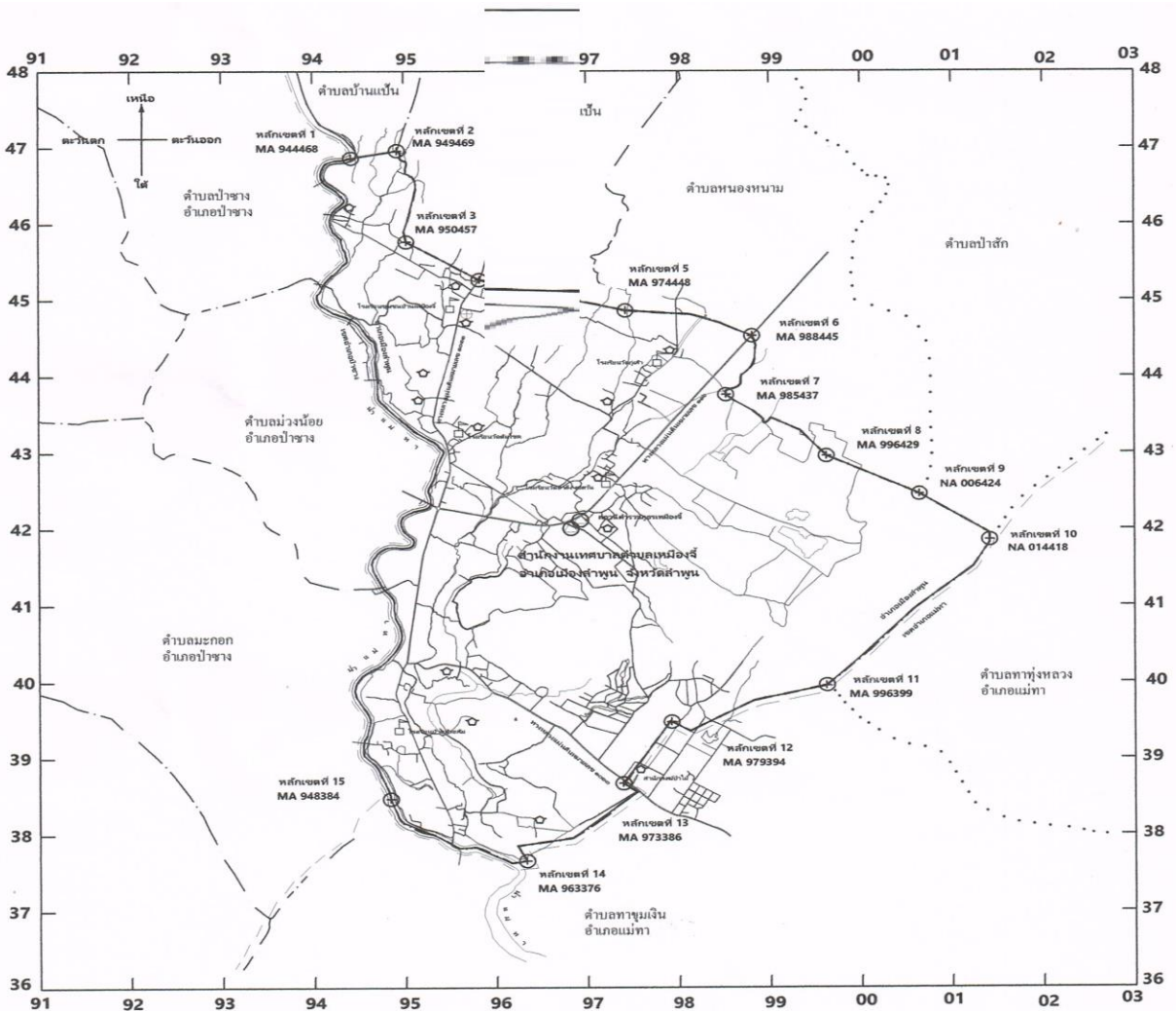

๒) ลักษณะภูมิประเทศ

ตำบลเหมืองจี้ มีลักษณะภูมิประเทศเป็นที่ราบ ที่ใช้ในการเกษตร และบางส่วนของพื้นที่เป็นภูเขา และป่าไม้

๓) ลักษณะภูมิอากาศ

ตำบลเหมืองจี้ มีลักษณะภูมิอากาศโดยทั่วไปเป็นแบบมรสุม มี ๓ ฤดู คือ ฤดูหนาว ฤดูฝน และฤดูร้อน อุณหภูมิเฉลี่ยตลอดปี ๓๐ องศาเซลเซียส

๔) ลักษณะของดิน

ตำบลเหมืองจี้ มีลักษณะของดิน เป็นดินร่วน ซึ่งประกอบด้วย ทราย โคลนตม และดินเหนียว โดยมีปริมาณดินทรายและดินเหนียวไม่มากนัก ดังนั้น น้ำและอากาศจึงไหลผ่านดินร่วนได้ดีกว่าดินเหนียว เหมาะสำหรับการเกษตร

(๒) ด้านการเมือง/การปกครอง

๑) เขตการปกครอง

อาณาเขต

ทิศเหนือ ติดต่อกับเขต เทศบาลตำบลท่าช้าง เชียงทอง และเทศบาลตำบลบ้านแป้น

อำเภอเมืองลำพูน จังหวัดลำพูน

ทิศใต้ ติดต่อกับเขต เทศบาลตำบลท่าชุมเงิน อำเภอแม่ทา จังหวัดลำพูน

ทิศตะวันออก ติดต่อกับเขต องค์การบริหารส่วนตำบลหนองหนาม และเทศบาลตำบล

ป่าสัก อำเภอเมืองลำพูน จังหวัดลำพูน

ทิศตะวันตก ติดต่อกับเขตเทศบาลตำบลม่วงน้อย อำเภอป่าซาง จังหวัดลำพูน

เนื้อที่

มีเนื้อที่ประมาณ ๓๔.๖ ตารางกิโลเมตร

จำนวนหมู่บ้าน ๑๔ หมู่บ้าน ได้แก่

หมู่ที่ ๑	บ้านเหมืองจี้หลวง	หมู่ที่ ๘	บ้านเหมืองจี้ใหม่
หมู่ที่ ๒	บ้านกู่เส้า	หมู่ที่ ๙	บ้านหมูเป็ง
หมู่ที่ ๓	บ้านปงชัย	หมู่ที่ ๑๐	บ้านป่าตัน
หมู่ที่ ๔	บ้านฝายแป้น	หมู่ที่ ๑๑	บ้านป่าตอง
หมู่ที่ ๕	บ้านห้วยส้ม	หมู่ที่ ๑๒	บ้านเซตวัน
หมู่ที่ ๖	บ้านป่าตึง	หมู่ที่ ๑๓	บ้านป่าตองหลวง
หมู่ที่ ๗	บ้านฝิ่งหมื่น	หมู่ที่ ๑๔	บ้านป่าห้า

๒) การเลือกตั้ง

เทศบาลตำบลเหมืองจี้ได้แบ่งเขตการเลือกตั้งนายกเทศมนตรีตำบลเหมืองจี้ เป็น ๑ เขตเลือกตั้ง สมาชิกสภาเทศบาลตำบลเหมืองจี้ ออกเป็น ๒ เขต ดังนี้

เขตเลือกตั้งที่ ๑ ประกอบด้วย

หมู่ที่ ๔	บ้านฝายแป้น	หมู่ที่ ๑๓	บ้านป่าตองหลวง
หมู่ที่ ๕	บ้านห้วยส้ม	หมู่ที่ ๑๔	บ้านป่าห้า
หมู่ที่ ๖	บ้านป่าตึง		
หมู่ที่ ๗	บ้านฝั่งหมิ่น		
หมู่ที่ ๘	บ้านหมูเป็ง		
หมู่ที่ ๑๒	บ้านเซตวัน		

เขตเลือกตั้งที่ ๒ ประกอบไปด้วย

หมู่ที่ ๑	บ้านเหมืองจี้หลวง
หมู่ที่ ๒	บ้านกู่เส้า
หมู่ที่ ๓	บ้านปางชัย
หมู่ที่ ๘	บ้านเหมืองจี้ใหม่
หมู่ที่ ๑๐	บ้านป่าตัน
หมู่ที่ ๑๑	บ้านป่าตอง

(๓) ประชากร**๑) ข้อมูลเกี่ยวกับจำนวนประชากร**

เดือนกันยายน พ.ศ. ๒๕๖๑ ประชากรทั้งสิ้น จำนวน ๘,๗๖๕ คน แยกเป็น ชาย ๔,๑๔๙ คน หญิง ๔,๖๑๖ คน จำนวนครัวเรือนทั้งสิ้น ๓,๙๓๗ ครัวเรือน

เดือนกันยายน พ.ศ. ๒๕๖๒ ประชากรทั้งสิ้น จำนวน ๘,๖๘๓ คน แยกเป็น ชาย ๔,๐๘๑ คน หญิง ๔,๖๐๒ คน จำนวนครัวเรือนทั้งสิ้น ๓,๙๖๕ ครัวเรือน

เดือนกันยายน พ.ศ. ๒๕๖๓ ประชากรทั้งสิ้น จำนวน ๘,๖๓๕ คน แยกเป็น ชาย ๔,๑๐๕ คน หญิง ๔,๕๓๐ คน จำนวนครัวเรือนทั้งสิ้น ๓,๙๘๗ ครัวเรือน

๒) ช่วงอายุและจำนวนประชากร

ที่มา: ข้อมูลประชากร (แหล่งข้อมูล : อำเภอเมืองลำพูน ณ เดือน กุมภาพันธ์ พ.ศ. ๒๕๖๔)

ประชากรทั้งสิ้น จำนวน ๘,๕๙๐ คน แยกเป็น

ชาย	๔,๐๔๖	คน
หญิง	๔,๕๔๔	คน
จำนวนครัวเรือนทั้งสิ้น	๔,๐๔๕	ครัวเรือน

จำนวนประชากรแบ่งตามช่วงอายุ

ช่วงอายุ	ชาย	หญิง	รวม
ต่ำกว่า ๑๘ ปี	๖๑๓	๕๗๕	๑,๑๘๘
๑๘-๖๐ ปี	๒,๓๘๔	๒,๗๐๗	๕,๐๙๑
มากกว่า ๖๐ ปี	๑๐๔๙	๑,๒๖๒	๒,๓๑๑
รวม	๔,๐๔๖	๔,๕๔๔	๘,๕๙๐

จำนวนประชากรในเขตเทศบาลตำบลเหมืองจี้ แยกเป็นรายหมู่บ้าน

หมู่ที่	ชื่อหมู่บ้าน	พื้นที่ (ตร.กม.)	ประชากร			จำนวนครัวเรือน
			ชาย	หญิง	รวม	
๑	บ้านเหมืองจี้หลวง	๒.๘๘	๕๐๑	๕๖๙	๑๐๗๐	๔๖๑
๒	บ้านกู่เส้า	๓.๔๗	๓๐๑	๓๒๐	๖๒๑	๒๘๙
๓	บ้านปางชัย	๑.๑๒	๒๐๓	๒๔๖	๔๔๙	๑๙๑
๔	บ้านฝายแป้น	๑.๗๒	๒๙๐	๒๙๕	๕๘๕	๓๔๑
๕	บ้านห้วยส้ม	๓.๙๓	๒๕๗	๒๗๖	๕๓๓	๒๗๔
๖	บ้านป่าตึง	๒.๕๓	๒๕๒	๒๕๔	๕๐๖	๒๒๘
๗	บ้านฝิ่งหมื่น	๒.๖๑	๒๔๑	๓๐๔	๕๔๕	๒๐๕
๘	บ้านเหมืองจี้ใหม่	๑.๙๓	๔๓๕	๕๓๗	๙๗๒	๔๕๓
๙	บ้านหมูเป็ง	๑.๕๗	๒๙๘	๓๓๘	๖๓๖	๔๑๗
๑๐	บ้านป่าตัน	๓.๑๒	๔๐๒	๔๙๐	๘๙๒	๓๕๒
๑๑	บ้านป่าตอง	๑.๙๕	๑๗๒	๑๙๕	๓๖๗	๑๖๕
๑๒	บ้านเซตวัน	๒.๘๐	๓๒๘	๓๒๘	๖๕๖	๓๓๖
๑๓	บ้านป่าตองหลวง	๒.๗๒	๒๐๕	๑๙๙	๔๐๔	๑๗๔
๑๔	บ้านป่าห่า	๒.๒๕	๑๖๑	๑๙๓	๓๕๔	๑๕๙
รวม		๓๔.๖๐	๔,๐๔๖	๔,๕๔๔	๘,๕๙๐	๔,๐๔๕

(๔) สภาพทางสังคม

๑) การศึกษา

- ศูนย์พัฒนาเด็กเล็ก จำนวน ๓ แห่ง ได้แก่

๑. ศูนย์พัฒนาเด็กเล็กบ้านฝิ่งหมื่น
๒. ศูนย์พัฒนาเด็กเล็กตำบลเหมืองจี้
๓. ศูนย์พัฒนาเด็กเล็กบ้านกู่เส้า

- โรงเรียนในเขตพื้นที่ จำนวน ๖ แห่ง ได้แก่

๑. โรงเรียนชุมชนบ้านเหมืองจี้
เปิดสอนตั้งแต่ชั้นอนุบาลถึงระดับชั้นประถมศึกษาปีที่ ๖
๒. โรงเรียนวัดตันไชค

เปิดสอนตั้งแต่ชั้นอนุบาลถึงระดับชั้นประถมศึกษาปีที่ ๖

๓. โรงเรียนวัดกุสุมา

เปิดสอนตั้งแต่ชั้นอนุบาลถึงระดับชั้นประถมศึกษาปีที่ ๖

๔. โรงเรียนบ้านป่าตึงเขตวัน

เปิดสอนตั้งแต่ชั้นอนุบาลถึงระดับชั้นประถมศึกษาปีที่ ๖

๕. โรงเรียนบ้านห้วยส้ม

เปิดสอนตั้งแต่ชั้นอนุบาลถึงระดับชั้นมัธยมศึกษาปีที่ ๓

๖. โรงเรียนลำพูนพัฒนา (โรงเรียนเอกชน)

เปิดสอนตั้งแต่ชั้นอนุบาล ๑ ถึง ชั้นประถมศึกษาปีที่ ๖

- ที่อ่านหนังสือพิมพ์ประจำหมู่บ้าน จำนวน ๑๔ แห่ง

๒) สาธารณสุข

โรงพยาบาลส่งเสริมสุขภาพชุมชน จำนวน ๒ แห่ง

- โรงพยาบาลส่งเสริมสุขภาพตำบลเหมืองจี้
- โรงพยาบาลส่งเสริมสุขภาพบ้านป่าห้า

๓) อาชญากรรม ข้อมูลระหว่างวันที่ ๑ ตุลาคม ๒๕๖๒ ถึง ๓๐ กันยายน ๒๕๖๓ จากสถานีตำรวจภูธรเหมืองจี้

คดีอาวุธปืน	๒๔	ราย
คดีการพนัน	๑๙	ราย
คดีเกี่ยวกับชีวิต ร่างกาย และเพศ	๘	ราย
คดีเกี่ยวกับทรัพย์สิน	๒๕	ราย

๔) ยาเสพติด

คดีผลิต	๑๗	ราย
คดีจำหน่าย	๑๐	ราย
คดีครอบครองเพื่อจำหน่าย	๓๖	ราย
คดีครอบครอง	๕๑	ราย
คดีเสพยาเสพติด	๒๑๖	ราย

ความปลอดภัยในชีวิตและทรัพย์สิน

สถานีตำรวจภูธรเหมืองจี้	จำนวน	๑	แห่ง
ป้อมตำรวจ	จำนวน	๑	แห่ง
ป้อมยาม อปพร.	จำนวน	๑	แห่ง

มวลชนจัดตั้ง

- อาสาสมัครป้องกันภัยฝ่ายพลเรือน จำนวน ๒๓๐ คน
- อาสาสมัครสาธารณสุขประจำหมู่บ้าน จำนวน ๒๖๗ คน

๕) การสังคมสงเคราะห์

เบี้ยยังชีพผู้สูงอายุ ประจำเดือน มิถุนายน ๒๕๖๔ รายละเอียดดังนี้

ช่วงอายุ	จำนวนคน (ราย)	จำนวนเงิน (บาท)
๖๐ - ๖๙ ปี	๑,๔๔๗	๘๖๘,๒๐๐
๗๐ - ๗๙ ปี	๕๕๐	๓๘๕,๐๐๐
๘๐ - ๘๙ ปี	๒๕๘	๒๐๖,๔๐๐
๙๐ ปี ขึ้นไป	๓๙	๓๙,๐๐๐
รวม	๒,๒๙๔	๑,๔๙๘,๖๐๐

เบี้ยยังชีพความพิการ ประจำเดือน มิถุนายน ๒๕๖๔ รายละเอียดดังนี้

ช่วงอายุ	จำนวนคน (ราย)	จำนวนเงิน (บาท)
แรกเกิด - ๑๗ ปี	๑๒	๑๒,๐๐๐
๑๘ ปี ขึ้นไป	๕๖๓	๔๕๐,๔๐๐
รวม	๕๗๕	๔๖๒,๔๐๐

เบี้ยยังชีพผู้ป่วยเอดส์ ประจำเดือน มิถุนายน ๒๕๖๔ จำนวน ๓๘ ราย เป็นจำนวนเงิน ๑๙,๐๐๐ บาท

(๕) ระบบบริการพื้นฐาน**๑) การคมนาคมขนส่ง**

- มีทางหลวงแผ่นดินผ่าน คือ ถนนสายอ้อมเมือง หมายเลข ๑๐๖ ป่าซาง
- มีทางหลวงจังหวัดผ่าน คือ ถนนสายท่าจักร หมายเลข ๑๐๓๓ แม่ทา
- มีถนนภายในหมู่บ้านเต็มพื้นที่ จำนวน ๑๕๓ สาย

๒) การไฟฟ้า

มีไฟฟ้าใช้ทุกครัวเรือน

๓) การประปา มีน้ำประปาใช้ทุกครัวเรือน**แหล่งน้ำเพื่อการบริโภค ได้จาก**

ระบบประปาบาดาล จำนวน ๑๕ แห่ง หมู่ที่ ๓, หมู่ที่ ๘, หมู่ที่ ๑ มี ๒ แห่ง, หมู่ที่ ๑๐, หมู่ที่ ๔, หมู่ที่ ๖, หมู่ที่ ๒ มี ๒ แห่ง, หมู่ที่ ๑๑, หมู่ที่ ๑๒, หมู่ที่ ๕, หมู่ที่ ๙, หมู่ที่ ๑๓ และหมู่ที่ ๑๔

แหล่งน้ำเพื่อการเกษตร ได้จาก

บ่อบาดาลสาธารณะ จำนวน ๑๓ แห่ง หมู่ที่ ๓, หมู่ที่ ๘, หมู่ที่ ๑ มี ๒ แห่ง, หมู่ที่ ๑๐, หมู่ที่ ๔, หมู่ที่ ๖, หมู่ที่ ๒ มี ๒ แห่ง, หมู่ที่ ๑๑, หมู่ที่ ๑๒, หมู่ที่ ๕ และหมู่ที่ ๙

อ่างเก็บน้ำ จำนวน ๑ แห่ง คือ อ่างเก็บน้ำห้วยน้ำดิบ

สระเก็บน้ำสาธารณะ จำนวน ๒ แห่ง คือ สระเก็บน้ำบ้านกุ่ม่เส้า และสระเก็บน้ำเฉลิม-
พระเกียรติ ๘๔ พรรษา
หนองน้ำสาธารณะแม่ทาหลง บ้านฝั่งหมื่น (บ้านเหล่าทาหลง)

๔) โทรศัพท์ เทศบาลตำบลเหมืองจี้ โทร. ๐-๕๓๐๐-๓๔๔๒, โทรสาร. ๐-๕๓๐๐-๓๐๔๓ สายด่วน
ระบบบริการแพทย์ฉุกเฉิน ๑๖๖๙

คณะผู้บริหาร

ลำดับที่	ชื่อ-สกุล	ตำแหน่ง	เบอร์โทรศัพท์
๑	พันตรีชินนิต พุฒิเศรษฐ์	นายกเทศมนตรี	๐๘๑-๓๓๒๑๓๘๑
๒	นายไชยพร พวงศ์สิทธิ	รองนายกฯ	๐๘๖-๑๘๕๙๘๖๙
๓	นายวรกาญจน์ ธรรมตา	รองนายกฯ	๐๘๘-๒๕๒๕๗๗๔
๔	นางรัตติกาล แจ้ใจ	เลขานุการนายกฯ	๐๘๖-๙๑๔๙๕๗๖
๕	นายนริศ มหาพรหมวัน	ที่ปรึกษานายกฯ	๐๘๑-๖๘๙๒๕๐๗

สภาเทศบาลตำบลเหมืองจี้

ลำดับที่	ชื่อ-สกุล	ตำแหน่ง	เบอร์โทรศัพท์
๑	นายจำรัส กันทะวัง	ประธานสภาฯ	๐๘๙-๕๕๔๖๗๑๒
๒	นายนิรันดร จิตรา	รองประธานฯ	๐๙๔-๖๓๕๐๕๓๑
๓	นางศรีเรือน มาละแซม	สมาชิกสภาฯ เขต ๑	๐๘๖-๙๑๕๔๐๘๗
๔	นายปริญญา ศรีวิชัย	สมาชิกสภาฯ เขต ๑	๐๘๓-๕๗๗๗๒๕๕
๕	นายรุ่งอรุณ อุ่นนันทกา	สมาชิกสภาฯ เขต ๑	๐๘๙-๕๕๔๙๕๐๒
๖	นางจิตตสุณัฐชา พงษ์นันทากินทร์	สมาชิกสภาฯ เขต ๑	๐๙๓-๓๑๖๑๑๓๕
๗	นายทองเหรียญ ฐรี	สมาชิกสภาฯ เขต ๒	๐๘๐-๑๓๓๕๑๗๔
๘	นายยศ ศรีวิชัย	สมาชิกสภาฯ เขต ๒	๐๘๓-๓๒๐๓๒๘๓
๙	นายเจตน์ จันทรดวง	สมาชิกสภาฯ เขต ๒	๐๘๑-๐๓๔๘๘๔๑
๑๐	นายวัชร บัญมาทอง	สมาชิกสภาฯ เขต ๒	๐๙๖-๓๔๕๐๔๖๑
๑๑	นางอุตสาห์ ยุปาระมี	สมาชิกสภาฯ เขต ๒	๐๘๑-๗๐๖๕๑๕๙
๑๒	นายวัชรพงษ์ รินรา	สมาชิกสภาฯ เขต ๒	๐๘๖-๖๕๙๔๙๖๔

กำนันและผู้ใหญ่บ้าน

ที่	ชื่อ-สกุล	ตำแหน่ง	หมู่ที่	บ้าน	เบอร์โทรศัพท์
๑	นายบรรยง หิรัญรัตน์	กำนัน	๒	บ้านกู่เส้า	๐๘๐-๖๗๑๕๓๗๙
๒	นายครองคิด อะคะปัน	ผู้ใหญ่บ้าน	๑	บ้านเหมืองจี้หลวง	๐๘๖-๑๗๙๒๑๑๓
๓	นางประนอม วังธิยอง	ผู้ใหญ่บ้าน	๓	บ้านปางชัย	๐๘๒-๙๓๔๑๓๙๕
๔	นายฉัตรชัย ประกายวิทย์	ผู้ใหญ่บ้าน	๔	บ้านฝายแป้น	๐๘๗-๑๗๕๗๘๕๖
๕	นายสัญญาชาติ จีร์ตัน	ผู้ใหญ่บ้าน	๕	บ้านห้วยส้ม	๐๘๑-๒๘๘๖๑๕๖

ที่	ชื่อ-สกุล	ตำแหน่ง	หมู่ที่	บ้าน	เบอร์โทรศัพท์
๖	นายณรงค์ คำคิ่ง	ผู้ใหญ่บ้าน	๖	บ้านป่าตึง	๐๘๗-๑๗๖๗๕๑๐
๗	นางวณิดาพร ตาบุญลือ	ผู้ใหญ่บ้าน	๗	บ้านฝ้างหมื่น	๐๘๘-๗๕๘๒๕๒๘
๘	นายพีรวัส สมนจิตร	ผู้ใหญ่บ้าน	๘	บ้านเหมืองจี้ใหม่	๐๙๓-๔๑๙๘๒๕๙
๙	นายสมนึก ดำรงมณี	ผู้ใหญ่บ้าน	๙	บ้านหมูเป็ง	๐๘๑-๙๘๐๓๔๔๒
๑๐	นายประดิษฐ์ จันทร์ดวง	ผู้ใหญ่บ้าน	๑๐	บ้านป่าตัน	๐๘๐-๖๗๒๑๑๓๒
๑๑	นายวิจิตร วีระพันธ์	ผู้ใหญ่บ้าน	๑๑	บ้านป่าตอง	๐๙๓-๑๕๑๖๑๘๕
๑๒	นายแสนศักดิ์ เขียวคำ	ผู้ใหญ่บ้าน	๑๒	บ้านเขตวัน	๐๘๑-๐๒๗๙๔๕๓
๑๓	นายพัศพล ญาณะทาน	ผู้ใหญ่บ้าน	๑๓	บ้านป่าตองหลวง	๐๘๑-๙๕๒๐๐๕๓
๑๔	นางสาวสายฝน รียะกาศ	ผู้ใหญ่บ้าน	๑๔	บ้านป่าห้า	๐๙๓-๑๙๐๗๗๗๘

๕) ระบบโลจิสติกส์ (Logistics) หรือการขนส่ง

- มีทางหลวงแผ่นดินผ่าน คือ ถนนสายอ้อมเมือง - ป่าซาง
- มีทางหลวงจังหวัดผ่าน คือ ถนนสายท่าจักร - แม่ทา
- มีถนนภายในหมู่บ้านเต็มพื้นที่ จำนวน ๑๕๓ สาย
- รถโดยสารประจำทาง (รถยนต์สี่ล้อ) สาย บ้านทา-เมืองลำพูน วันละ ๒ เที่ยว

(๖) ระบบเศรษฐกิจ

รายได้ประชากร

ประชากรตำบลเหมืองจี้ ปี ๒๕๖๒ มีรายได้เฉลี่ยต่อคนต่อเดือน จำนวน ๒๓,๖๐๐ บาท (ข้อมูลจากรายงานสถิติจังหวัดลำพูน)

อาชีพ ประชากรส่วนใหญ่ประกอบอาชีพรับจ้างทั่วไป ค้าขาย และด้านเกษตรกรรม

๑) การเกษตร

การใช้พื้นที่เพื่อการเกษตรกรรม ตำบลเหมืองจี้ อำเภอเมืองลำพูน ปี ๒๕๖๓

ประเภทพื้นที่	พื้นที่ (ไร่)	ครัวเรือน/ราย
๑. ข้าว	๑,๕๘๐.๗๓	๓๐๘
๒. ลำไย	๓,๖๒๒.๙๕	๙๒๙
๓. พืชผัก (ทำสวน)	๖.๔๐	๘

ที่มา : ข้อมูลพื้นที่การเกษตรรายหมู่บ้าน อำเภอเมืองลำพูน มกราคม ๒๕๖๔

๒) การประมง

เลี้ยงปลา จำนวน ๒ ราย

๓) การปศุสัตว์

เลี้ยงไก่ จำนวน ๓ ฟาร์ม
 เลี้ยงสุกร จำนวน ๖ ฟาร์ม
 เลี้ยงเป็ด จำนวน ๑ ฟาร์ม
 เลี้ยงวัว จำนวน ๕ ฟาร์ม

๔) การบริการ

- ร้านเสริมสวย/ตัดผม จำนวน ๖ แห่ง
 - ร้านอาหาร จำนวน ๒๐ แห่ง
 - ห้องพัก จำนวน ๗ แห่ง
 - อุ้งซ่อมรถ จำนวน ๗ แห่ง
 - ตลาดชุมชน จำนวน ๒ แห่ง
 - โรงสีข้าว จำนวน ๒ แห่ง
 - ร้านค้า จำนวน ๗๐ แห่ง
 - อุตสาหกรรมในครัวเรือน จำนวน ๒๐ แห่ง
 - ปั้มน้ำมัน จำนวน ๘ แห่ง

๕) การท่องเที่ยว

- วัดภายในตำบลเหมืองจี้ จำนวน ๑๓ แห่ง เป็นสถานที่ท่องเที่ยวเชิงวัฒนธรรม และให้ความรู้สติปัญญาในด้าน วัฒนธรรม ประเพณี ประติมากรรม ชีวิตความเป็นอยู่ และสอดแทรกด้านศาสนาด้วย

๖) อุตสาหกรรม

- บริษัท ไทยอกริฟูด จำกัด ผลิตภัณฑ์อาหารกระป๋อง
 - บริษัท นพดา จำกัด ผลิตภัณฑ์กระเทียมดำ
 - บริษัท ไทยฟง รับเบอร์ จำกัด ลำไยอบแห้ง พืชผลทางการเกษตร

๗) การพาณิชย์และกลุ่มอาชีพ

ผู้ผลิต ผู้ประกอบการ OTOP ข้อมูล ณ ๑ มิถุนายน ๒๕๖๓ (ตำบลเหมืองจี้ อำเภอเมือง จังหวัดลำพูน)

ลำดับ	ชื่อผู้ประกอบการ	ประเภท	ประธานกลุ่มเจ้าของ	หมู่	โทรศัพท์	ปีที่ลงทะเบียน
๑	บ้านหัตถกรรมไม้ทอลำพูน	ผู้ผลิตชุมชนที่เป็นเจ้าของรายเดียว	นายบุญธรรม ไชยกาศ	๙	๐๘๙๘๕๕๑๘๒๗๓	๒๕๕๗
๒	น.ส.นภาพร จีรัตน์	ผู้ผลิตชุมชนที่เป็นเจ้าของรายเดียว	นางสาวนภาพร จีรัตน์	๙	๐๘๖๑๙๕๗๑๐๑	๒๕๕๘
๓	หจก.บางกอกวู้ดเวิร์ค (เฟอร์นิเจอร์งานไม้)	ผู้ผลิตวิสาหกิจขนาดกลางและขนาดย่อม	นางวรัชชา ธนุธรรม์	๑๒	๐๘๑๖๘๒๙๘๙๔	๒๕๕๗
๔	วิสาหกิจชุมชนกลุ่มแม่บ้านเหมืองจี้ใหม่	กลุ่มผู้ผลิตชุมชน	นางลำพร หล้าเมือง	๘	๐๕๓๐๐๓๑๒๓	๒๕๕๗

ผู้ผลิต ผู้ประกอบการ OTOP ข้อมูล ณ ๑ มิถุนายน ๒๕๖๓ (ตำบลเหมืองจี้ อำเภอเมือง จังหวัดลำพูน)

ลำดับ	ชื่อผู้ประกอบการ	ประเภท	ประธานกลุ่มเจ้าของ	หมู่	โทรศัพท์	ปีที่ลงทะเบียน
๕	แหนมห่อใบตอง	กลุ่มผู้ผลิตชุมชน	นางรุจิเรศ วรณรัตน์	๑	๐๙๑๘๒๖๓๓๓๑	๒๕๖๐
๖	ลำพูนเดลิฟู้ดส์ (Lamphun Daily Food) (สมุนไพรรอบแห้ง)	ผู้ผลิตชุมชนที่เป็นเจ้าของรายเดียว	นายประทีป กุณะแสงคำ	๒	๐๘๒๗๖๕๗๔๑๔	๒๕๖๒
๗	กลุ่มผู้ผลิตปุ๋ยหมักอินทรีย์ชีวภาพ	กลุ่มผู้ผลิตชุมชน	นายวิชาญ จีรัตน์	๗	๐๙๓๓๒๖๗๐๔๗	๒๕๖๐
๘	แหนมหมูสด	กลุ่มผู้ผลิตชุมชน	นางเพ็ญจันทร์ ศรีพลวารี	๘	๐๙๘๒๙๗๖๙๐๙	๒๕๖๐
๙	กลุ่มหัตถกรรมสร้างอาชีพ	กลุ่มผู้ผลิตชุมชน	นางฉัตรพิมมย์ ดีธนาบุญมี	๑๒	๐๘๗๑๗๙๑๒๕๔	๒๕๖๑
๑๐	กลุ่มเกษตรกรรมยั่งยืนบ้านเขตวัน	กลุ่มผู้ผลิตชุมชน	นางประเทือง ดีบุญมี	๑๒	๐๘๗๙๑๙๔๒๘๗	๒๕๖๐
๑๑	กลุ่มทำผ้าห่มนวมตำบลเหมืองจี้	กลุ่มผู้ผลิตชุมชน	นางอัมรา จินะทอง	๒	๐๘๕๖๑๘๑๒๕๒	๒๕๖๐
๑๒	เป่าตุ้งตีไซน์	ผู้ผลิตชุมชนที่เป็นเจ้าของรายเดียว	นางกษมา เปียงตั้ง	๑๔	๐๖๒๗๙๒๒๖๙๔	๒๕๖๑

๘) แรงงาน

- ข้อมูลระดับจังหวัด จากรายงานสถิติจังหวัดลำพูน พ.ศ. ๒๕๖๓ ไตรมาสแรกของปี ๒๕๖๓

๑. ผู้ว่างงาน ชาย ๖๕๕ คน หญิง ๖๖๗ คน รวม ๑,๓๒๒ คน

๒. ประชากรอายุ ๑๕ ปีขึ้นไปที่มีงานทำ ชาย ๑๗๑,๔๔๙ คน หญิง ๑๘๕,๕๗๓ คน รวม ๓๕๗,๐๒๒ คน จำแนกตามระดับการศึกษาที่สำเร็จ และเพศ ดังนี้

- ไม่มีการศึกษา ชาย ๑๑,๙๖๙ คน หญิง ๑๕,๖๕๙ คน รวม ๒๗,๖๒๘ คน

- ต่ำกว่าประถมศึกษา ชาย ๔๐,๒๗๘ คน หญิง ๕๑,๕๒๕ คน รวม ๙๑,๘๐๓ คน

- ประถมศึกษา ชาย ๒๖,๙๐๕ คน หญิง ๒๘,๔๙๐ คน รวม ๕๕,๓๙๕ คน

- มัธยมศึกษาตอนต้น ชาย ๒๗,๑๖๖ คน หญิง ๒๔,๕๗๗ คน รวม ๕๑,๗๔๓ คน

- มัธยมศึกษาตอนปลาย ชาย ๓๓,๗๐๗ คน หญิง ๓๑,๒๖๑ คน รวม ๖๔,๙๖๘ คน แยกเป็น

สายสามัญ ชาย ๒๔,๕๐๕ คน หญิง ๒๕,๙๖๐ คน รวม ๕๐,๔๖๕ คน

สายอาชีวศึกษา ชาย ๙,๒๐๒ คน หญิง ๕,๓๐๑ คน รวม ๑๔,๕๐๓ คน

- อุดมศึกษา ชาย ๓๑,๔๒๔ คน หญิง ๓๓,๖๔๙ คน รวม ๖๕,๐๗๓ คน แยกเป็น

สายวิชาการ ชาย ๑๕,๘๑๐ คน หญิง ๒๐,๒๗๗ คน รวม ๓๖,๐๘๗ คน

สายวิชาชีพ ชาย ๑๓,๔๘๓ คน หญิง ๖,๓๗๔ คน รวม ๒๐,๘๕๗ คน

สายวิชาการศึกษา ชาย ๒,๑๓๑ คน หญิง ๖,๖๓๗ คน รวม ๘,๗๖๘ คน

- ไม่ทราบ ชาย - คน หญิง ๔๑๒ คน รวม ๔๑๒ คน

(๗) ศาสนา ประเพณี วัฒนธรรม

๑) การนับถือศาสนา

- ผู้ที่นับถือศาสนาพุทธ ร้อยละ ๙๙

- ผู้ที่นับถือศาสนาอื่น ๆ ร้อยละ ๑

วัด จำนวน ๑๓ แห่ง ได้แก่

๑. วัดเหมืองจี้หลวง หมู่ที่ ๑

๒. วัดกู่เรือ หมู่ที่ ๒

๓. วัดปงชัย หมู่ที่ ๓

๔. วัดตันโชค หมู่ที่ ๔

๕. วัดดอยกุศล หมู่ที่ ๕

๖. วัดป่าตึง หมู่ที่ ๖

๗. วัดพระธาตุดอยแต หมู่ที่ ๗

๘. วัดเหมืองจี้ใหม่ หมู่ที่ ๘

๙. วัดหมูเป็ง หมู่ที่ ๙

๑๐. วัดป่าต้นเจริญธรรม หมู่ที่ ๑๐

๑๑. วัดป่าตอง หมู่ที่ ๑๑

๑๒. วัดหนองจาง หมู่ที่ ๑๑

๑๓. วัดเขตวันธรรมมารามอรัญวาสี หมู่ที่ ๑๒

สำนักสงฆ์ จำนวน ๒ แห่ง ได้แก่

๑. สำนักสงฆ์พระเจ้านั่งโกน หมู่ที่ ๙

๒. สำนักสงฆ์พระบาทน้ำพุ หมู่ที่ ๙

๒) ประเพณีและงานประจำปี

- ประเพณีรดน้ำดำหัวผู้สูงอายุ	ประมาณเดือน	เมษายน
- ประเพณีวันสงกรานต์	ประมาณเดือน	เมษายน
- ประเพณีแห่เทียนพรรษา	ประมาณเดือน	กรกฎาคม
- ประเพณีลอยกระทง	ประมาณเดือน	พฤศจิกายน
- ประเพณีโสสานกรรม/รูกขมูลกรรม	ประมาณเดือน	พฤศจิกายน-มกราคม

๓) ภูมิปัญญาท้องถิ่น ภาษาถิ่น

ภูมิปัญญาท้องถิ่น การแกะสลักและปั้นเทียน วิถีชีวิตชาวล้านนา งานประเพณีประจำท้องถิ่น
ภาษาถิ่น ส่วนมากร้อยละ ๙๐% พูดภาษาเหนือ (อุ้งกาเมือง) และพูดภาษายอง

๔) OTOP สินค้าพื้นเมืองและของที่ระลึก

ได้แก่ งานปูนปั้น หมู่ที่ ๔ โดยนายเมืองอินทร์ สุธรรมมา งานไม้และแกะสลักไม้รูปเหมือน หมู่ที่ ๘ โดยนายสมพล หล้าสกุล หัตถกรรมจากไม้ไผ่ หมู่ที่ ๙ โดยนายบุญธรรม ไชยภาค แหนมหมูสด กลุ่มสัมมาชีพ หมู่ที่ ๑ นางเพ็ญจันทร์ ศรีพลวารี ผู้รับผิดชอบ และข้าวแต่น้ำแดงโม หมู่ที่ ๔ โดยนายฉัตรชัย จีโนตัน

(๘) ทรัพยากรธรรมชาติ

๑) **น้ำ** ที่ใช้ในการอุปโภค-บริโภค เป็นน้ำที่ได้จากน้ำใต้ดิน น้ำฝน และน้ำดิบจากแม่น้ำท่า
แหล่งน้ำธรรมชาติ มีแม่น้ำ จำนวน ๑ แห่ง คือ แม่น้ำแม่ทา

มีลำเหมืองหลัก จำนวน ๓ แห่ง

- ลำเหมืองดอยแต
- ลำเหมืองดอยครั้ง
- ลำเหมืองแป้น

มีลำเหมืองสาขา จำนวน ๙ แห่ง

- ลำเหมืองแม่เจ้าเฝือ
- ลำเหมืองป่าคะยอม
- ลำเหมืองสัน
- ลำเหมืองค่า
- ลำเหมืองป็น
- ลำเหมืองแอน
- ลำเหมืองทองกวาวดอกเหลือง
- ลำเหมืองเหล่า
- ลำเหมืองปง

มีลำห้วย จำนวน ๑ แห่ง คือ

- ลำห้วยขุนลั่ว

แหล่งน้ำที่สร้างขึ้น

อ่างเก็บน้ำ จำนวน ๑ แห่ง คือ

- อ่างเก็บน้ำห้วยน้ำดิบ

สระเก็บน้ำสาธารณะ จำนวน ๒ แห่ง

- สระเก็บน้ำบ้านกู่เส้า

- หนองน้ำแม่ทาหลงบ้านฝั่งหมื่น
- แหล่งน้ำใต้ดิน
- แหล่งน้ำบริเวณ ได้จากระบบประปาบาดาล จำนวน ๙ แห่ง
 - แหล่งน้ำเพื่อการเกษตร ได้จากบ่อบาดาลสาธารณะ จำนวน ๙ แห่ง

๒) ป่าไม้ ในเขตเทศบาลมีพื้นที่บางส่วนเป็นป่าไม้เต็งรัง

๓) ภูเขา ในเขตเทศบาลมีพื้นที่บางส่วนเป็นภูเขา

๔) ทรัพยากรธรรมชาติที่สำคัญของเทศบาล

ในพื้นที่ของเทศบาลส่วนมากเป็นพื้นที่ราบสำหรับที่อยู่อาศัย ร้านค้า สถานประกอบการ เพาะปลูก และมีพื้นที่เพียงเล็กน้อยที่เป็นพื้นที่สาธารณะ ทรัพยากรธรรมชาติในพื้นที่ ได้แก่ ดิน น้ำ ต้นไม้

น้ำในการเกษตรก็ต้องรอดูฝน มีแหล่งน้ำใช้ในการเกษตรไม่เพียงพอ ไม่สามารถหาแหล่งน้ำ สำหรับการเกษตรได้เพิ่มขึ้น เพราะพื้นที่ส่วนใหญ่เป็นของประชาชน เอกชน ปัญหาที่สำคัญอันดับต้น ๆ คือ ปัญหาด้านขยะ เมื่อชุมชนมากขึ้น ขยะก็เพิ่มขึ้น เทศบาลได้จ้างบริษัทเอกชนเป็นผู้จัดเก็บขยะ จึงมีภาระ ค่าใช้จ่ายสูง การแก้ไขปัญหาเทศบาลได้จัดทำโครงการเพื่อแก้ปัญหาให้กับประชาชนและเป็นไปตามความต้องการของประชาชน เช่น โครงการคัดแยกขยะ โครงการปลูกต้นไม้ในวันสำคัญต่าง ๆ ในพื้นที่สาธารณะ

ส่วนที่ ๒ ยุทธศาสตร์องค์กรปกครองส่วนท้องถิ่น

(๑) ความสัมพันธ์ระหว่างแผนพัฒนาระดับมหภาค

๑) แผนยุทธศาสตร์ชาติ ๒๐ ปี (พ.ศ. ๒๕๖๑-๒๕๘๐)

ยุทธศาสตร์ชาติ ๒๐ ปี พ.ศ. ๒๕๖๑-๒๕๘๐ เป็นแผนการพัฒนาประเทศ ที่กำหนดกรอบและแนวทางการพัฒนาให้หน่วยงานของรัฐทุกภาคส่วนต้องทำตาม เพื่อให้บรรลุวิสัยทัศน์ประเทศไทย ที่ว่า “ประเทศไทยมีความมั่นคง มั่งคั่ง ยั่งยืน เป็นประเทศที่พัฒนาแล้ว ด้วยการพัฒนาตามหลักปรัชญาของเศรษฐกิจพอเพียง” หรือเป็นคติพจน์ประจำชาติว่า “มั่นคง มั่งคั่ง ยั่งยืน” เพื่อสนองต่อผลประโยชน์แห่งชาติ โดยที่รัฐธรรมนูญ แห่งราชอาณาจักรไทย มาตรา ๖๕ กำหนดให้รัฐพึงจัดให้มียุทธศาสตร์ชาติ เป็นเป้าหมายการพัฒนาประเทศอย่างยั่งยืนตามหลักธรรมาภิบาลเพื่อใช้เป็นกรอบในการจัดทำแผนต่าง ๆ ให้สอดคล้องและบูรณาการกัน เพื่อให้เกิดพลังผลักดันร่วมกันไปสู่เป้าหมายดังกล่าว ยุทธศาสตร์ชาติ ๒๐ ปี (พ.ศ. ๒๕๖๑-๒๕๘๐) เป็นยุทธศาสตร์ชาติฉบับแรกของประเทศไทยตามรัฐธรรมนูญแห่งราชอาณาจักรไทย ซึ่งจะต้องนำไปสู่ การปฏิบัติเพื่อให้ประเทศไทยบรรลุวิสัยทัศน์ “ประเทศไทยมีความมั่นคง มั่งคั่ง ยั่งยืน เป็นประเทศพัฒนาแล้ว ด้วยการพัฒนาตามหลักปรัชญาของเศรษฐกิจ พอเพียง” เพื่อความสุขของคนไทยทุกคน

เพื่อให้ประเทศสามารถยกระดับการพัฒนาให้บรรลุวิสัยทัศน์และเป้าหมายการพัฒนาประเทศ จึงจำเป็นต้องกำหนดยุทธศาสตร์การพัฒนาประเทศระยะยาวที่มุ่งเน้นการสร้างสมดุลระหว่างการพัฒนา ความมั่นคง เศรษฐกิจ สังคม และสิ่งแวดล้อม ประกอบด้วย ๖ ยุทธศาสตร์ ได้แก่

๑. ยุทธศาสตร์ชาติด้านความมั่นคง
๒. ยุทธศาสตร์ชาติด้านการสร้างความสามารถในการแข่งขัน
๓. ยุทธศาสตร์ชาติด้านการพัฒนาและเสริมสร้างศักยภาพทรัพยากรมนุษย์
๔. ยุทธศาสตร์ชาติด้านการสร้างโอกาสและความเสมอภาคทางสังคม
๕. ยุทธศาสตร์ชาติด้านการสร้างการเติบโตบนคุณภาพชีวิตที่เป็นมิตรต่อสิ่งแวดล้อม
๖. ยุทธศาสตร์ชาติด้านการปรับสมดุลและพัฒนาระบบการบริหารจัดการภาครัฐ

วิสัยทัศน์ประเทศไทย 2580

“ประเทศไทยมีความมั่นคง มั่งคั่ง ยั่งยืน เป็นประเทศพัฒนาแล้ว ด้วยการพัฒนาตามหลักปรัชญาของเศรษฐกิจพอเพียง”



มั่นคง

- มีความมั่นคงปลอดภัยจากภัยและการเปลี่ยนแปลง ทั้งภายในประเทศและภายนอกประเทศ และมีความมั่นคงในทุกมิติ ทั้งมิติเศรษฐกิจ สังคม สิ่งแวดล้อม และการเมือง
- ประเทศมีความมั่นคงในเอกราชและอธิปไตย
- สังคมมีความปรองดองและความสามัคคี ประชาชนมีความมั่นคงในชีวิต มีงานและรายได้ที่มั่นคง มีที่อยู่อาศัยและความปลอดภัยในชีวิตทรัพย์สิน
- มีความมั่นคงของอาหาร พลังงาน และน้ำ



มั่งคั่ง

- ประเทศไทยมีการขยายตัวของเศรษฐกิจอย่างต่อเนื่อง ยกระดับเข้าสู่กลุ่มประเทศรายได้สูง ความเหลื่อมล้ำของการพัฒนาลดลง ประชากรได้รับผลประโยชน์จากการพัฒนาอย่างเท่าเทียมกัน
- เศรษฐกิจมีความสามารถในการแข่งขันสูง สร้างเศรษฐกิจและสังคมแห่งอนาคต และเป็นจุดสำคัญของการเชื่อมโยงในภูมิภาคทั้งการคมนาคมขนส่ง การผลิต การค้า การลงทุน มีความสมบูรณ์ในทุนที่จะสามารถสร้างการพัฒนาต่อเนื่อง อาทิ ทุนมนุษย์ ทุนทางปัญญา ทุนทางการเงินและทุนอื่นๆ



ยั่งยืน

- การพัฒนาที่สามารถสร้างความเจริญด้านรายได้ และคุณภาพชีวิตของประชาชนอย่างต่อเนื่อง โดยไม่ใช้ทรัพยากรธรรมชาติเกินพอดี ไม่สร้างมลภาวะต่อสิ่งแวดล้อม
- มีการผลิตและการบริโภคเป็นมิตรกับสิ่งแวดล้อม และสอดคล้องกับกฎระเบียบของประชาคมโลก
- คนมีความรับผิดชอบต่อสังคม มุ่งประโยชน์ส่วนรวมอย่างยั่งยืน ทุกภาคส่วนในสังคมยึดถือและปฏิบัติตามหลักปรัชญาของเศรษฐกิจพอเพียง

ความมั่นคง หมายถึง การมีความมั่นคงปลอดภัยจากภัยและการเปลี่ยนแปลงทั้งภายในประเทศและภายนอกประเทศในทุกระดับ ทั้งระดับประเทศ สังคม ชุมชน ครัวเรือน และปัจเจกบุคคล และมีความมั่นคงในทุกมิติ ทั้งมิติทางการทหาร เศรษฐกิจ สังคม สิ่งแวดล้อม และการเมือง เช่น ประเทศ มีความมั่นคงในเอกราชและอธิปไตย มีการปกครองระบอบประชาธิปไตยที่มีพระมหากษัตริย์ทรงเป็น ประมุข สถาบันชาติ ศาสนา พระมหากษัตริย์มีความเข้มแข็งเป็นศูนย์กลางและเป็นที่ยึดเหนี่ยวจิตใจ ของประชาชน มีระบบการเมืองที่มั่นคงเป็นกลไกที่นำไปสู่การบริหารประเทศที่ต่อเนื่องและโปร่งใสตามหลักธรรมาภิบาล สังคมมีความปรองดองและความสามัคคี สามารถผนึกกำลังเพื่อพัฒนาประเทศ ชุมชน มีความเข้มแข็ง ครอบครัวมีความอบอุ่น ประชาชนมีความมั่นคงในชีวิต มีงานและรายได้ที่มั่นคงพอเพียง กับการดำรงชีวิต มีการออมสำหรับวัยเกษียณ ความมั่นคงของอาหาร พลังงาน และน้ำ มีที่อยู่อาศัย และความปลอดภัยในชีวิตทรัพย์สิน

ความมั่งคั่ง หมายถึง ประเทศไทยมีการขยายตัวของเศรษฐกิจอย่างต่อเนื่องและมีความยั่งยืน จนเข้าสู่กลุ่มประเทศรายได้สูง ความเหลื่อมล้ำของการพัฒนาลดลง ประชากรมีความอยู่ดีมีสุขได้รับผลประโยชน์จากการพัฒนาอย่างเท่าเทียมกันมากขึ้น และมีการพัฒนาอย่างทั่วถึงทุกภาคส่วน มีคุณภาพชีวิตตามมาตรฐานขององค์การสหประชาชาติ ไม่มีประชาชนที่อยู่ในภาวะความยากจน เศรษฐกิจในประเทศมีความเข้มแข็ง ขณะเดียวกันต้องมีความสามารถในการแข่งขันกับประเทศต่าง ๆ ทั้งในตลาดโลกและตลาดภายในประเทศ เพื่อให้สามารถสร้างรายได้ทั้งจากภายในและภายนอกประเทศ ตลอดจนมีการสร้างฐานเศรษฐกิจและสังคมแห่งอนาคตเพื่อให้อุตสาหกรรมกับบริบทการพัฒนาที่เปลี่ยนแปลงไป และประเทศไทยมีบทบาทที่สำคัญในเวทีโลก และมีความสัมพันธ์ทางเศรษฐกิจ และการค้าอย่างแน่นแฟ้นกับประเทศในภูมิภาคเอเชีย เป็นจุดสำคัญของการเชื่อมโยงในภูมิภาค ทั้งการ คมนาคมขนส่ง การผลิต การค้า การลงทุน และการทำธุรกิจ เพื่อให้เป็นพลังในการพัฒนา นอกจากนี้ยังมีความสมบูรณ์ในทุนที่จะสามารถสร้างการพัฒนาต่อเนื่องไปได้ ได้แก่ ทุนมนุษย์ ทุนทางปัญญา ทุนทางการเงิน ทุนที่เป็นเครื่องมือเครื่องจักร ทุนทางสังคม และทุนทรัพยากรธรรมชาติและสิ่งแวดล้อม

ความยั่งยืน หมายถึง การพัฒนาที่สามารถสร้างความเจริญ รายได้ และคุณภาพชีวิตของ ประชาชนให้เพิ่มขึ้นอย่างต่อเนื่อง ซึ่งเป็นการเจริญเติบโตของเศรษฐกิจที่อยู่บนหลักการ ใช้ การรักษา และการฟื้นฟูฐานทรัพยากรธรรมชาติอย่างยั่งยืน ไม่ใช่ทรัพยากรธรรมชาติจนเกินพอดี ไม่สร้างมลภาวะต่อสิ่งแวดล้อมจนเกินความสามารถในการรองรับและเยียวยาของระบบนิเวศ การผลิตและการบริโภคเป็นมิตรกับสิ่งแวดล้อม และสอดคล้องกับเป้าหมายการพัฒนาที่ยั่งยืน ทรัพยากรธรรมชาติมีความอุดมสมบูรณ์มากขึ้นและสิ่งแวดล้อมมีคุณภาพดีขึ้น คนมีความรับผิดชอบต่อสังคม มีความเอื้ออาทร เสียสละเพื่อผลประโยชน์ส่วนรวม รัฐบาลมีนโยบายที่มุ่งประโยชน์ส่วนรวมอย่างยั่งยืน และให้ความสำคัญกับการมีส่วนร่วมของประชาชน และทุกภาคส่วนในสังคมยึดถือและปฏิบัติตามหลักปรัชญาของเศรษฐกิจพอเพียง เพื่อการพัฒนาอย่างสมดุล มีเสถียรภาพ และยั่งยืน

เป้าหมายและประเด็นการพัฒนาตามยุทธศาสตร์

๑. ยุทธศาสตร์ชาติด้านความมั่นคง มีเป้าหมายการพัฒนาที่สำคัญ คือ ประเทศชาติมั่นคง ประชาชนมีความสุข เน้นการบริหารจัดการสภาวะแวดล้อมของประเทศให้มีความมั่นคง ปลอดภัย เอกราช อธิปไตย และมีความสงบเรียบร้อยในทุกระดับ ตั้งแต่ระดับชาติ สังคม ชุมชน มุ่งเน้นการพัฒนาคน เครื่องมือ เทคโนโลยี และระบบฐานข้อมูลขนาดใหญ่ให้มีความพร้อมสามารถรับมือกับภัยคุกคาม และภัยพิบัติได้ทุกรูปแบบ และทุกระดับความรุนแรง ควบคู่ไปกับการป้องกันและแก้ไขปัญหา ด้านความมั่นคงที่มีอยู่ในปัจจุบัน และที่อาจจะเกิดขึ้นในอนาคต ใช้กลไกการแก้ไขปัญหาแบบบูรณาการ ทั้งกับส่วนราชการ ภาคเอกชน ประชาสังคม และองค์กรที่ไม่ใช่รัฐ รวมถึงประเทศเพื่อนบ้าน และมิตรประเทศทั่วโลกบนพื้นฐานของ

หลักธรรมาภิบาล เพื่อเอื้ออำนวยประโยชน์ต่อการดำเนินการของยุทธศาสตร์ชาติด้านอื่น ๆ ให้สามารถขับเคลื่อนไปได้ตามทิศทางและเป้าหมายที่กำหนด

๑. การรักษาความสงบภายในประเทศ

๑.๑ การพัฒนาและเสริมสร้างคนในทุกภาคส่วนให้มีความเข้มแข็ง มีความพร้อม ตระหนักในเรื่องความมั่นคง และมีส่วนร่วมในการแก้ไขปัญหา

๑.๒ การพัฒนาและเสริมสร้างความจงรักภักดีต่อสถาบันหลักของชาติ

๑.๓ การพัฒนาและเสริมสร้างการเมืองในระบอบประชาธิปไตยอันมี พระมหากษัตริย์ทรงเป็นประมุขที่มีเสถียรภาพและมีธรรมาภิบาล เห็นแก่ประโยชน์ของประเทศชาติ มากกว่าประโยชน์ส่วนตน

๑.๔ การพัฒนาและเสริมสร้างกลไกที่สามารถป้องกันและขจัดสาเหตุของประเด็น ปัญหาความมั่นคงที่สำคัญ

๒. การป้องกันและแก้ไขปัญหาที่มีผลกระทบต่อความมั่นคง

๒.๑ การแก้ไขปัญหาความมั่นคงในปัจจุบัน

๒.๒ การติดตาม ฝ้าระวัง ป้องกัน และแก้ไขปัญหาที่อาจอุบัติขึ้นใหม่

๒.๓ การสร้างความปลอดภัยและความสันติสุขอย่างถาวรในพื้นที่จังหวัด ชายแดนภาคใต้

๒.๔ การรักษาความมั่นคงและผลประโยชน์ทางทรัพยากรธรรมชาติ และสิ่งแวดล้อมทั้ง

ทางบกและทางทะเล

๓. การพัฒนาศักยภาพของประเทศให้พร้อมเผชิญภัยคุกคามที่กระทบต่อความมั่นคงของชาติ

๓.๑ การพัฒนาระบบงานข่าวกรองแห่งชาติแบบบูรณาการอย่างมีประสิทธิภาพ

๓.๒ การพัฒนาและพัฒนากำลังอำนาจแห่งชาติ กองทัพและหน่วยงานความมั่นคง รวมทั้งภาครัฐและภาคประชาชน ให้พร้อมป้องกันและรักษาอธิปไตยของประเทศ และเผชิญภัยคุกคามได้ทุกมิติทุกรูปแบบและทุกระดับ

๓.๓ การพัฒนาระบบเตรียมพร้อมแห่งชาติและการบริหารจัดการภัยคุกคาม ให้มีประสิทธิภาพ

๔. การบูรณาการความร่วมมือด้านความมั่นคงกับอาเซียนและนานาชาติ รวมถึงองค์กร ภาครัฐและที่มีใช้ภาครัฐ

๔.๑ การเสริมสร้างและรักษาคุณภาพสภาวะแวดล้อมระหว่างประเทศ

๔.๒ การเสริมสร้างและธำรงไว้ซึ่งสันติภาพและความมั่นคงของภูมิภาค

๔.๓ การร่วมมือทางการพัฒนากับประเทศเพื่อนบ้าน ภูมิภาค โลก รวมถึงองค์กร ภาครัฐและที่มีใช้ภาครัฐ

๕. การพัฒนาโลกการบริหารจัดการความมั่นคงแบบองค์รวม

๕.๑ การพัฒนาโลกให้พร้อมสำหรับการติดตาม ฝ้าระวัง แจ้งเตือน ป้องกัน และแก้ไขปัญหาความมั่นคงแบบองค์รวมอย่างเป็นรูปธรรม

๕.๒ การบริหารจัดการความมั่นคงให้เอื้ออำนวยต่อการพัฒนาประเทศในมิติอื่น ๆ

๕.๓ การพัฒนาโลกและองค์กรขับเคลื่อนยุทธศาสตร์ชาติด้านความมั่นคง

๒. ยุทธศาสตร์ชาติด้านการสร้างความสามารถในการแข่งขัน มีเป้าหมายการพัฒนาที่มุ่งเน้นการยกระดับศักยภาพของประเทศในหลากหลายมิติ บนพื้นฐานแนวคิด ๓ ประการ ได้แก่ (๑) “ต่อยอดอดีต” โดยมองกลับไปที่เราทำทางเศรษฐกิจ อัตลักษณ์ วัฒนธรรม ประเพณี วิถีชีวิต และจุดเด่นทางทรัพยากรธรรมชาติที่หลากหลาย รวมทั้งความได้เปรียบเชิงเปรียบเทียบของประเทศ ในด้านอื่น ๆ นำมาประยุกต์ผสมผสานกับเทคโนโลยีและนวัตกรรม เพื่อให้สอดคล้องกับบริบทของ เศรษฐกิจและสังคมโลกสมัยใหม่ (๒) “ปรับปรุงปัจจุบัน” เพื่อปูทางสู่อนาคต ผ่านการพัฒนาโครงสร้าง พื้นฐานของประเทศในมิติต่าง ๆ ทั้งโครงข่ายระบบคมนาคมและขนส่ง โครงสร้างพื้นฐานวิทยาศาสตร์ เทคโนโลยี และดิจิทัล และการปรับสภาพแวดล้อมให้เอื้อต่อการพัฒนาอุตสาหกรรมและบริการอนาคต และ (๓) “สร้างคุณค่าใหม่ในอนาคต” ด้วยการเพิ่มศักยภาพของผู้ประกอบการ พัฒนาคู่มือใหม่ รวมถึงปรับปรุงแบบธุรกิจ เพื่อตอบสนองต่อความต้องการของตลาดผสมผสานกับยุทธศาสตร์ที่รองรับ อนาคต บนพื้นฐานของการต่อยอดอดีตและปรับปรุงปัจจุบัน พร้อมทั้งการส่งเสริมและสนับสนุนจากภาครัฐ ให้ประเทศไทยสามารถสร้างฐานรายได้และการจ้างงานใหม่ ขยายโอกาสทางการค้าและการลงทุน ในเวทีโลก ควบคู่ไปกับการยกระดับรายได้และการกินดีอยู่ดี รวมถึงการเพิ่มขึ้นของชนชั้นกลาง และลดความเหลื่อมล้ำของคนในประเทศได้ในคราวเดียวกัน

๑. การเกษตรสร้างมูลค่า

- ๑.๑ เกษตรอัตลักษณ์พื้นถิ่น
- ๑.๒ เกษตรปลอดภัย
- ๑.๓ เกษตรชีวภาพ
- ๑.๔ เกษตรแปรรูป
- ๑.๕ เกษตรอัจฉริยะ

๒. อุตสาหกรรมและบริการแห่งอนาคต

- ๒.๑ อุตสาหกรรมชีวภาพ
- ๒.๒ อุตสาหกรรมและบริการการแพทย์ครบวงจร
- ๒.๓ อุตสาหกรรมและบริการดิจิทัล ข้อมูล และปัญญาประดิษฐ์
- ๒.๔ อุตสาหกรรมและบริการขนส่งและโลจิสติกส์
- ๒.๕ อุตสาหกรรมความมั่นคงของประเทศ

๓. สร้างความหลากหลายด้านการท่องเที่ยว

- ๓.๑ ท่องเที่ยวเชิงสร้างสรรค์และวัฒนธรรม
- ๓.๒ ท่องเที่ยวเชิงธุรกิจ
- ๓.๓ ท่องเที่ยวเชิงสุขภาพ ความงาม และแพทย์แผนไทย
- ๓.๔ ท่องเที่ยวสำราญทางน้ำ
- ๓.๕ ท่องเที่ยวเชื่อมโยงภูมิภาค

๔. โครงสร้างพื้นฐาน เชื่อมไทย เชื่อมโลก

- ๔.๑ เชื่อมโยงโครงข่ายคมนาคมไร้รอยต่อ
- ๔.๒ สร้างและพัฒนาเขตเศรษฐกิจพิเศษ
- ๔.๓ เพิ่มพื้นที่และเมืองเศรษฐกิจ
- ๔.๔ พัฒนาโครงสร้างพื้นฐานเทคโนโลยีสมัยใหม่
- ๔.๕ รักษาและเสริมสร้างเสถียรภาพทางเศรษฐกิจมหภาค

๕. พัฒนาเศรษฐกิจบนพื้นฐานผู้ประกอบการยุคใหม่

- ๕.๑ สร้างผู้ประกอบการอัจฉริยะ
- ๕.๒ สร้างโอกาสเข้าถึงบริการทางการเงิน
- ๕.๓ สร้างโอกาสเข้าถึงตลาด
- ๕.๔ สร้างโอกาสเข้าถึงข้อมูล
- ๕.๕ ปรับบทบาทและโอกาสการเข้าถึงบริการภาครัฐ

๓. ยุทธศาสตร์ชาติด้านการพัฒนาและเสริมสร้างศักยภาพทรัพยากรมนุษย์ มีเป้าหมายการพัฒนาที่สำคัญเพื่อพัฒนาคนในทุกมิติและในทุกช่วงวัยให้เป็นคนดี เก่ง และมีคุณภาพ โดยคนไทย มีความพร้อมทั้งกาย ใจ สติปัญญา มีพัฒนาการที่รอบด้านและมีสุขภาพที่ดีในทุกช่วงวัย มีจิตสาธารณะ รับผิดชอบต่อสังคม และผู้อื่น มัธยัสถ์ อุดม ออบอ้อมอารี มีวินัย รักชาติ ศาสนา และพระมหากษัตริย์ และมีหลักคิดที่ถูกต้อง มีทักษะที่จำเป็นในศตวรรษที่ ๒๑ มีทักษะสื่อสาร ภาษาอังกฤษและภาษาที่สาม และอนุรักษ์ภาษาท้องถิ่น มีนิสัยรักการเรียนรู้และการพัฒนาตนเอง อย่างต่อเนื่องตลอดชีวิต สู่การเป็นคนไทยที่มีทักษะสูง เป็นนวัตกรรม นวัตกรรม ผู้ประกอบการ เกษตรกรยุคใหม่ และอื่น ๆ โดยมีสัมมาชีพตามความถนัดของตนเอง

๑. การปรับเปลี่ยนค่านิยมและวัฒนธรรม

- ๑.๑ การปลูกฝังค่านิยมและวัฒนธรรมผ่านการเลี้ยงดูในครอบครัว
- ๑.๒ การบูรณาการเรื่องความซื่อสัตย์ วินัย คุณธรรม จริยธรรม ในการจัดการ เรียนการสอน

ในสถานศึกษา

- ๑.๓ การสร้างความเข้มแข็งในสถาบันทางศาสนา
- ๑.๔ การปลูกฝังค่านิยมและวัฒนธรรมโดยใช้ชุมชนเป็นฐาน
- ๑.๕ การสร้างค่านิยมและวัฒนธรรมที่พึงประสงค์จากภาคธุรกิจ
- ๑.๖ การใช้สื่อและสื่อสารมวลชนในการปลูกฝังค่านิยมและวัฒนธรรมของคนในสังคม
- ๑.๗ การส่งเสริมให้คนไทยมีจิตสาธารณะและมีความรับผิดชอบต่อส่วนรวม

๒. การพัฒนาศักยภาพคนตลอดช่วงชีวิต

- ๒.๑ ช่วงการตั้งครรภ์/ปฐมวัย
- ๒.๒ ช่วงวัยเรียน/วัยรุ่น
- ๒.๓ ช่วงวัยแรงงาน
- ๒.๔ ช่วงวัยผู้สูงอายุ

๓. ปฏิรูปกระบวนการเรียนรู้ที่ตอบสนองต่อการเปลี่ยนแปลงในศตวรรษที่ ๒๑

- ๓.๑ การปรับเปลี่ยนระบบการเรียนรู้ให้เอื้อต่อการพัฒนาทักษะสำหรับศตวรรษที่ ๒๑
- ๓.๒ การเปลี่ยนโฉมบทบาท ‘ครู’ ให้เป็นครูยุคใหม่
- ๓.๓ การเพิ่มประสิทธิภาพระบบบริหารจัดการศึกษาในทุกกระดับ ทุกประเภท
- ๓.๔ การพัฒนาระบบการเรียนรู้ตลอดชีวิต
- ๓.๕ การสร้างความตื่นตัวให้คนไทยตระหนักถึงบทบาท ความรับผิดชอบต่อสังคม และการวาง

ตำแหน่งของประเทศไทยในภูมิภาคเอเชียอาคเนย์และประชาคมโลก

- ๓.๖ การวางพื้นฐานระบบรองรับการเรียนรู้โดยใช้ดิจิทัลแพลตฟอร์ม
- ๓.๗ การสร้างระบบการศึกษาเพื่อเป็นเลิศทางวิชาการระดับนานาชาติ

๔. การตระหนักถึงพหุปัญญาของมนุษย์ที่หลากหลาย
- ๔.๑ การพัฒนาและส่งเสริมพหุปัญญาผ่านครอบครัว ระบบสถานศึกษา สภาพแวดล้อม
รวมทั้งสื่อ
- ๔.๒ การสร้างเส้นทางอาชีพ สภาพแวดล้อมการทำงาน และระบบสนับสนุน ที่เหมาะสม
สำหรับผู้มีความสามารถพิเศษผ่านกลไกต่าง ๆ
- ๔.๓ การดึงดูดกลุ่มผู้เชี่ยวชาญต่างชาติและคนไทยที่มีความสามารถ ในต่างประเทศให้มา
สร้างและพัฒนาเทคโนโลยีและนวัตกรรมให้กับประเทศ
๕. การเสริมสร้างให้คนไทยมีสุขภาวะที่ดี
- ๕.๑ การสร้างความรอบรู้ด้านสุขภาวะ
- ๕.๒ การป้องกันและควบคุมปัจจัยเสี่ยงที่คุกคามสุขภาวะ
- ๕.๓ การสร้างสภาพแวดล้อมที่เอื้อต่อการมีสุขภาวะที่ดี
- ๕.๔ การพัฒนาระบบบริการสุขภาพที่ทันสมัยสนับสนุนการสร้างสุขภาวะที่ดี
- ๕.๕ การส่งเสริมให้ชุมชนเป็นฐานในการสร้างสุขภาวะที่ดีในทุกพื้นที่
๖. การสร้างสภาพแวดล้อมที่เอื้อต่อการพัฒนาและเสริมสร้างศักยภาพทรัพยากรมนุษย์
- ๖.๑ การสร้างความอยู่ดีมีสุขของครอบครัวไทย
- ๖.๒ การส่งเสริมบทบาทการมีส่วนร่วมของภาครัฐ ภาคเอกชน องค์กรปกครอง ส่วนท้องถิ่น
ครอบครัวและชุมชนในการพัฒนาทรัพยากรมนุษย์
- ๖.๓ การปลูกฝังและพัฒนาทักษะนอกห้องเรียน
- ๖.๔ การพัฒนาระบบฐานข้อมูลเพื่อการพัฒนาทรัพยากรมนุษย์
๗. การเสริมสร้างศักยภาพการกีฬาในการสร้างคุณค่าทางสังคมและพัฒนาประเทศ
- ๗.๑ การส่งเสริมการออกกำลังกาย และกีฬาขั้นพื้นฐานให้กลายเป็นวิถีชีวิต
- ๗.๒ การส่งเสริมให้ประชาชนมีส่วนร่วมในกิจกรรมออกกำลังกาย กีฬา และนันทนาการ
- ๗.๓ การส่งเสริมการกีฬาเพื่อพัฒนาสู่ระดับอาชีพ
- ๗.๔ การพัฒนาบุคลากรด้านการกีฬาและนันทนาการเพื่อรองรับการเติบโตของอุตสาหกรรม
กีฬา

๔. ยุทธศาสตร์ชาติด้านการปรับเปลี่ยนค่านิยมและวัฒนธรรม การสร้างโอกาสและความเสมอภาค
ทางสังคม มีเป้าหมายการพัฒนาที่ให้ความสำคัญกับการดึงเอาพลังของภาคส่วนต่าง ๆ ทั้งภาคเอกชน
ประชาสังคม ชุมชน ท้องถิ่น มาร่วมขับเคลื่อน โดยการสนับสนุนการรวมตัวของประชาชนในการร่วมคิดร่วมทำ
เพื่อส่วนรวม การกระจายอำนาจและความรับผิดชอบไปสู่กลไกบริหารราชการแผ่นดินในระดับท้องถิ่น
การเสริมสร้างความเข้มแข็งของชุมชนในการจัดการตนเอง และการเตรียมความพร้อมของประชากรไทย ทั้งใน
มิติสุขภาพ เศรษฐกิจ สังคม และสภาพแวดล้อมให้เป็นประชากรที่มีคุณภาพ สามารถพึ่งตนเอง และทำ
ประโยชน์แก่ครอบครัว ชุมชน และสังคมให้นานที่สุด โดยรัฐให้หลักประกันการเข้าถึงบริการและ สวัสดิการที่มี
คุณภาพอย่างเป็นธรรมและทั่วถึง

๑. การลดความเหลื่อมล้ำ สร้างความเป็นธรรมในทุกมิติ
- ๑.๑ ปรับโครงสร้างเศรษฐกิจฐานราก
- ๑.๒ ปฏิรูประบบภาษีและการคุ้มครองผู้บริโภค

๑.๓ กระจายการถือครองที่ดินและการเข้าถึงทรัพยากร

๑.๔ เพิ่มผลิตภาพและคุ้มครองแรงงานไทย ให้เป็นแรงงานฝีมือที่มีคุณภาพ และความริเริ่มสร้างสรรค์ มีความปลอดภัยในการทำงาน

๑.๕ สร้างหลักประกันทางสังคมที่ครอบคลุมและเหมาะสมกับคนทุกช่วงวัย ทุกเพศภาวะและทุกกลุ่ม

๑.๖ ลงทุนทางสังคมแบบมุ่งเป้าเพื่อช่วยเหลือกลุ่มคนยากจนและกลุ่ม ผู้ด้อยโอกาสโดยตรง

๑.๗ สร้างความเป็นธรรมในการเข้าถึงบริการสาธารณสุข และการศึกษา โดยเฉพาะสำหรับผู้มีรายได้น้อยและกลุ่มผู้ด้อยโอกาส

๑.๘ สร้างความเป็นธรรมในการเข้าถึงกระบวนการยุติธรรมอย่างทั่วถึง

๒. การกระจายศูนย์กลางความเจริญทางเศรษฐกิจ สังคม และเทคโนโลยี

๒.๑ พัฒนาศูนย์กลางความเจริญทางเศรษฐกิจ สังคม และเทคโนโลยีในภูมิภาค

๒.๒ กำหนดแผนพัฒนาเศรษฐกิจและสังคมของแต่ละกลุ่มจังหวัดในมิติต่าง ๆ

๒.๓ จัดระบบเมืองที่เอื้อต่อการสร้างชีวิตและสังคมที่มีคุณภาพและปลอดภัย ให้สามารถตอบสนองต่อสังคมสูงวัยและแนวโน้มของการขยายตัวของเมืองในอนาคต

๒.๔ ปรับโครงสร้างและแก้ไขกฎหมายระเบียบบริหารราชการแผ่นดิน เพื่อวาง ระบบและกลไกการบริหารงานในระดับภาค กลุ่มจังหวัด

๒.๕ สนับสนุนการพัฒนาพื้นที่บนฐานข้อมูลความรู้ เทคโนโลยี และนวัตกรรม

๒.๖ การพัฒนากำลังแรงงานในพื้นที่

๓. การเสริมสร้างพลังทางสังคม

๓.๑ สร้างสังคมเข้มแข็งที่แบ่งปัน ไม่ทอดทิ้งกัน และมีคุณธรรม

๓.๒ การรองรับสังคมสูงวัยอย่างมีคุณภาพ

๓.๓ สนับสนุนความร่วมมือระหว่างภาครัฐ ภาคเอกชน ภาควิชาการ ภาคประชา สังคมและภาคประชาชน

๓.๔ ส่งเสริมความเสมอภาคทางเพศและบทบาทของสตรีในการสร้างสรรค์สังคม

๓.๕ สนับสนุนการพัฒนาบนฐานทุนทางสังคมและวัฒนธรรม

๓.๖ สนับสนุนการพัฒนาเทคโนโลยีสารสนเทศและสื่อสร้างสรรค์ เพื่อรองรับ สังคมยุคดิจิทัล

๔. การเพิ่มขีดความสามารถของชุมชนท้องถิ่นในการพัฒนา การพึ่งตนเองและการ จัดการตนเอง

๔.๑ ส่งเสริมการปรับพฤติกรรมในระดับครัวเรือน ให้มีขีดความสามารถใน การจัดการวางแผนชีวิต สุขภาพ ครอบครัว การเงินและอาชีพ

๔.๒ เสริมสร้างศักยภาพของชุมชนในการพึ่งตนเองและการพึ่งพากันเอง

๔.๓ สร้างการมีส่วนร่วมของภาคส่วนต่าง ๆ เพื่อสร้างประชาธิปไตยชุมชน

๔.๔ สร้างภูมิคุ้มกันทางปัญญาให้กับชุมชน

๕. ยุทธศาสตร์ชาติด้านการสร้างการเติบโตบนคุณภาพชีวิตที่เป็นมิตรกับสิ่งแวดล้อม มีเป้าหมายการพัฒนาที่สำคัญเพื่อนำไปสู่การบรรลุเป้าหมายการพัฒนาที่ยั่งยืนในทุกมิติ ทั้งด้านสังคม เศรษฐกิจ สิ่งแวดล้อม ธรรมชาติ และความเป็นหุ้นส่วนความร่วมมือระหว่างกัน ทั้งภายในและภายนอกประเทศอย่างบูรณาการ ใช้พื้นที่เป็นตัวตั้งในการกำหนดกลยุทธ์และแผนงาน และการให้ทุกฝ่ายที่เกี่ยวข้องได้เข้ามามีส่วนร่วมในแบบทางตรงให้มากที่สุดเท่าที่จะเป็นไปได้ โดยเป็น การดำเนินการบนพื้นฐานการเติบโตร่วมกัน ไม่ว่าจะ

เป็นทางเศรษฐกิจ สิ่งแวดล้อม และคุณภาพชีวิต โดยให้ความสำคัญกับการสร้างสมดุลทั้ง ๓ ด้าน อันจะนำไปสู่ความยั่งยืนเพื่อคนรุ่นต่อไปอย่างแท้จริง

๑. สร้างการเติบโตอย่างยั่งยืนบนสังคมเศรษฐกิจสีเขียว
 - ๑.๑ เพิ่มมูลค่าของเศรษฐกิจฐานชีวภาพให้สอดคล้องกับยุทธศาสตร์ด้านการ สร้างความสามารถในการแข่งขัน
 - ๑.๒ อนุรักษ์และฟื้นฟูความหลากหลายทางชีวภาพในและนอกถิ่นกำเนิด
 - ๑.๓ อนุรักษ์และฟื้นฟูแม่น้ำลำคลองและแหล่งน้ำธรรมชาติทั่วประเทศ
 - ๑.๔ รักษาและเพิ่มพื้นที่สีเขียวที่เป็นมิตรกับสิ่งแวดล้อม
 - ๑.๕ ส่งเสริมการบริโภคและการผลิตที่ยั่งยืน
๒. สร้างการเติบโตอย่างยั่งยืนบนสังคมเศรษฐกิจภาคทะเล
 - ๒.๑ เพิ่มมูลค่าของเศรษฐกิจฐานชีวภาพทางทะเล
 - ๒.๒ ปรับปรุง ฟื้นฟู และสร้างใหม่ทรัพยากรทางทะเลและชายฝั่งทั้งระบบ
 - ๒.๓ ฟื้นฟูชายหาดที่เป็นแหล่งท่องเที่ยว ชายฝั่งทะเลได้รับการป้องกันและแก้ไข ทั้งระบบ และมีนโยบายการจัดการชายฝั่งแบบบูรณาการอย่างเป็นองค์รวม
 - ๒.๔ พัฒนาและเพิ่มสัดส่วนกิจกรรมทางทะเลที่เป็นมิตรต่อสิ่งแวดล้อม
๓. สร้างการเติบโตอย่างยั่งยืนบนสังคมที่เป็นมิตรต่อสภาพภูมิอากาศ
 - ๓.๑ ลดการปล่อยก๊าซเรือนกระจก
 - ๓.๒ มีการปรับตัวเพื่อลดความสูญเสียและเสียหายจากภัยธรรมชาติ และผลกระทบที่เกี่ยวข้องกับการเปลี่ยนแปลงสภาพภูมิอากาศ
 - ๓.๓ มุ่งเป้าสู่การลงทุนที่เป็นมิตรต่อสภาพภูมิอากาศในการพัฒนาโครงสร้าง พื้นฐาน ของภาครัฐและภาคเอกชน
 - ๓.๔ พัฒนาและสร้างระบบรับมือปรับตัวต่อโรคอุบัติใหม่และโรคอุบัติซ้ำที่เกิด จากการเปลี่ยนแปลงภูมิอากาศ
๔. พัฒนาพื้นที่เมือง ชนบท เกษตรกรรมและอุตสาหกรรมเชิงนิเวศ มุ่งเน้นความเป็นเมืองที่เติบโตอย่างต่อเนื่อง
 - ๔.๑ จัดทำแผนผังภูมินิเวศเพื่อการพัฒนาเมือง ชนบท พื้นที่เกษตรกรรม และอุตสาหกรรม รวมถึงพื้นที่อนุรักษ์ตามศักยภาพและความเหมาะสมทางภูมินิเวศอย่างเป็น เอกภาพ
 - ๔.๒ พัฒนาพื้นที่เมือง ชนบท เกษตรกรรม และ อุตสาหกรรมเชิงนิเวศ ที่มี การบริหารจัดการตามแผนผังภูมินิเวศอย่างยั่งยืน
 - ๔.๓ จัดการมลพิษที่มีผลกระทบต่อสิ่งแวดล้อม และสารเคมีในภาคเกษตร ทั้งระบบให้เป็นไปตามมาตรฐานสากลและค่ามาตรฐานสากล
 - ๔.๔ ส่งเสริมรักษา อนุรักษ์ ฟื้นฟู และพัฒนาทรัพยากรธรรมชาติ มรดก ทางสถาปัตยกรรมและศิลปวัฒนธรรม อัตลักษณ์ และวิถีชีวิตพื้นถิ่นบนฐานธรรมชาติ และฐาน วัฒนธรรมอย่างยั่งยืน
 - ๔.๕ พัฒนาเครือข่ายองค์กรพัฒนาเมืองและชุมชน รวมทั้งกลุ่มอาสาสมัคร ด้วยกลไกการมีส่วนร่วมของทุกภาคส่วนในท้องถิ่น
 - ๔.๖ เสริมสร้างระบบสาธารณสุขและอนามัยสิ่งแวดล้อม และยกระดับ ความสามารถในการป้องกันโรคอุบัติใหม่และอุบัติซ้ำ

๕. พัฒนาคความมั่นคงน้ำ พลังงาน และเกษตรที่เป็นมิตรต่อสิ่งแวดล้อม

๕.๑ พัฒนาการจัดการน้ำเชิงลุ่มน้ำทั้งระบบเพื่อเพิ่มความมั่นคงด้านน้ำ ของประเทศ

๕.๒ เพิ่มผลผลิตของน้ำทั้งระบบในการใช้น้ำอย่างประหยัด รู้คุณค่า และสร้างมูลค่าเพิ่มจากการใช้น้ำให้ทัดเทียมกับระดับสากล

๕.๓ พัฒนาคความมั่นคงพลังงานของประเทศ และส่งเสริมการใช้พลังงาน ที่เป็นมิตรต่อสิ่งแวดล้อม

๕.๔ เพิ่มประสิทธิภาพการใช้พลังงานโดยลดความเข้มข้นของการใช้พลังงาน

๕.๕ พัฒนาคความมั่นคงด้านการเกษตรและอาหารของประเทศและชุมชน ในมิติปริมาณ คุณภาพ ราคาและการเข้าถึงอาหาร

๖. ยกระดับกระบวนการทัศน์เพื่อกำหนดอนาคตประเทศ

๖.๑ ส่งเสริมคุณลักษณะและพฤติกรรมที่พึงประสงค์ด้านสิ่งแวดล้อม และคุณภาพชีวิตที่ดีของคนไทย

๖.๒ พัฒนาเครื่องมือ กลไกและระบบยุติธรรม และระบบประชาธิปไตย สิ่งแวดล้อม

๖.๓ จัดโครงสร้างเชิงสถาบันเพื่อจัดการประเด็นร่วม ด้านการบริหารจัดการทรัพยากรธรรมชาติและสิ่งแวดล้อมที่สำคัญ

๖.๔ พัฒนาและดำเนินโครงการที่ยกระดับกระบวนการทัศน์เพื่อกำหนดอนาคต ประเทศ ด้านทรัพยากร ธรรมชาติ สิ่งแวดล้อมและวัฒนธรรม บนหลักของการมีส่วนร่วม และธรรมาภิบาล

๖. ยุทธศาสตร์ชาติด้านการปรับสมดุลและพัฒนาระบบการบริหารจัดการภาครัฐ มีเป้าหมายการพัฒนาที่สำคัญเพื่อปรับเปลี่ยนภาครัฐที่ยึดหลัก “ภาครัฐของประชาชนเพื่อประชาชน และประโยชน์ส่วนรวม” โดยภาครัฐต้องมีขนาดที่เหมาะสมกับบทบาทภารกิจ แยกแยะบทบาท หน่วยงานของรัฐที่ทำหน้าที่ในการกำกับหรือในการให้บริการในระบบเศรษฐกิจที่มีการแข่งขัน มีสมรรถนะสูง ยึดหลักธรรมาภิบาล ปรับวัฒนธรรมการทำงานให้มุ่งผลสัมฤทธิ์และผลประโยชน์ส่วนรวม มีความทันสมัย และพร้อมที่จะปรับตัวให้ทันต่อการเปลี่ยนแปลงของโลกอยู่ตลอดเวลา โดยเฉพาะอย่างยิ่ง การนำนวัตกรรม เทคโนโลยีข้อมูลขนาดใหญ่ ระบบการทำงานที่เป็นดิจิทัลเข้ามาประยุกต์ใช้อย่างคุ้มค่า และปฏิบัติงานเทียบได้กับมาตรฐานสากล รวมทั้งมีลักษณะเปิดกว้าง เชื่อมโยงถึงกันและเปิดโอกาสให้ ทุกภาคส่วนเข้ามามีส่วนร่วมเพื่อตอบสนองความต้องการของประชาชนได้อย่างสะดวก รวดเร็ว และ โปร่งใส โดยทุกภาคส่วนในสังคมต้องร่วมกันปลูกฝังค่านิยมความซื่อสัตย์สุจริต ความมัธยัสถ์ และสร้างจิตสำนึกในการปฏิเสธไม่ยอมรับการทุจริตประพฤติมิชอบอย่างสิ้นเชิง นอกจากนี้ กฎหมายต้องมีความชัดเจน มีเพียงเท่าที่จำเป็น มีความทันสมัย มีความเป็นสากล มีประสิทธิภาพ และนำไปสู่การลดความเหลื่อมล้ำและเอื้อต่อการพัฒนา โดยกระบวนการยุติธรรมมีการบริหารที่มีประสิทธิภาพ เป็นธรรม ไม่เลือกปฏิบัติ และการอำนวยความสะดวกตามหลักนิติธรรม

๑. ภาครัฐที่ยึดประชาชนเป็นศูนย์กลาง ตอบสนองความต้องการ และให้บริการอย่าง สะดวกรวดเร็ว โปร่งใส

๑.๑ การให้บริการสาธารณะของภาครัฐได้มาตรฐานสากลและเป็นระดับ แนวนหน้าของภูมิภาค

๑.๒ ภาครัฐมีความเชื่อมโยงในการให้บริการสาธารณะต่าง ๆ ผ่านการ นำเทคโนโลยีดิจิทัลมาประยุกต์ใช้

๒. ภาครัฐบริหารงานแบบบูรณาการโดยมียุทธศาสตร์ชาติเป็นเป้าหมายและเชื่อมโยง การพัฒนาในทุกกระดับ ทุกประเด็น ทุกภารกิจ และทุกพื้นที่

๒.๑ ให้อุตสาหกรรมชาติเป็นกลไกขับเคลื่อนการพัฒนาประเทศ

๒.๒ ระบบการเงินการคลังประเทศสนับสนุนการขับเคลื่อนยุทธศาสตร์ชาติ

๒.๓ ระบบติดตามประเมินผลที่สะท้อนการบรรลุเป้าหมายยุทธศาสตร์ชาติ ในทุกระดับ

๓. ภาครัฐมีขนาดเล็กลง เหมาะสมกับภารกิจ ส่งเสริมให้ประชาชนและทุกภาคส่วน มีส่วนร่วมในการพัฒนาประเทศ

๓.๑ ภาครัฐมีขนาดที่เหมาะสม

๓.๒ ทุกภาคส่วนมีส่วนร่วมในการพัฒนาประเทศ

๓.๓ ส่งเสริมการกระจายอำนาจและสนับสนุนบทบาทชุมชนท้องถิ่นให้องค์กร ปกครองส่วนท้องถิ่นเป็นหน่วยงานที่มีสมรรถนะสูง ตั้งอยู่บนหลักธรรมาภิบาล

๔. ภาครัฐมีความทันสมัย

๔.๑ องค์กรภาครัฐมีความยืดหยุ่นเหมาะสมกับบริบทการพัฒนาประเทศ

๔.๒ พัฒนาและปรับระบบวิธีการปฏิบัติราชการให้ทันสมัย

๕. บุคลากรภาครัฐเป็นคนดีและเก่ง ยึดหลักคุณธรรม จริยธรรม มีจิตสำนึก มีความสามารถสูง มุ่งมั่นและเป็นมืออาชีพ

๕.๑ ภาครัฐมีการบริหารกำลังคนที่มีความคล่องตัว ยึดระบบคุณธรรม

๕.๒ บุคลากรภาครัฐยึดค่านิยมในการทำงานเพื่อประชาชน มีคุณธรรม และมีการพัฒนาตามเส้นทางความก้าวหน้าในอาชีพ

๖. ภาครัฐมีความโปร่งใส ปลอดการทุจริตและประพฤติมิชอบ

๖.๑ ประชาชนและภาคีต่าง ๆ ในสังคมร่วมมือกันในการป้องกันการทุจริต และประพฤติมิชอบ

๖.๒ บุคลากรภาครัฐยึดมั่นในหลักคุณธรรม จริยธรรมและความซื่อสัตย์สุจริต

๖.๓ การปราบปรามการทุจริตประพฤติมิชอบมีประสิทธิภาพมีความเด็ดขาด เป็นธรรม และตรวจสอบได้

๖.๔ . การบริหารจัดการการป้องกันและปราบปรามการทุจริตอย่างเป็นระบบ แบบบูรณาการ

๗. กฎหมายมีความสอดคล้องเหมาะสมกับบริบทต่าง ๆ และมีเท่าที่จำเป็น

๗.๑ ภาครัฐจัดให้มีกฎหมายที่สอดคล้องและเหมาะสมกับบริบทต่าง ๆ ที่เปลี่ยนแปลง

๗.๒ มีกฎหมายเท่าที่จำเป็น

๗.๓ การบังคับใช้กฎหมายอย่างมีประสิทธิภาพ

๘. กระบวนการยุติธรรมเคารพสิทธิมนุษยชนและปฏิบัติต่อประชาชนโดยเสมอภาค

๘.๑ บุคลากรและหน่วยงานในกระบวนการยุติธรรมเคารพและยึดมั่นในหลัก ประชาธิปไตย เคารพศักดิ์ศรีความเป็นมนุษย์ที่พึงได้รับการปฏิบัติอย่างเท่าเทียม

๘.๒ ทุกหน่วยงานในกระบวนการยุติธรรม มีบทบาทเชิงรุกร่วมกันในทุกขั้นตอน ของการค้นหาคำความจริง

๘.๓ หน่วยงานในกระบวนการยุติธรรมทั้งทางแพ่ง อาญา และปกครอง มีเป้าหมายและยุทธศาสตร์ร่วมกัน

๘.๔ ส่งเสริมระบบยุติธรรมทางเลือก ระบบยุติธรรมชุมชน และการมีส่วนร่วม ของประชาชน
ในกระบวนการยุติธรรม

๘.๕ พัฒนามาตรการอื่นแทนโทษทางอาญา

๒) แผนพัฒนาเศรษฐกิจและสังคมแห่งชาติฉบับที่ ๑๒ (พ.ศ. ๒๕๖๐- ๒๕๖๔)

วิสัยทัศน์

จากสถานะของประเทศและบริบทการเปลี่ยนแปลงต่างๆ ที่ประเทศกำลังประสบอยู่ ทำให้การกำหนดวิสัยทัศน์แผนพัฒนาฯ ฉบับที่ ๑๒ ยังคงมีความต่อเนื่องจากวิสัยทัศน์แผนพัฒนาฯ ฉบับที่ ๑๑ และ กรอบหลักการของการวางแผนที่น้อมนำและประยุกต์ใช้หลักปรัชญาของเศรษฐกิจพอเพียง ยึดคนเป็นศูนย์กลางของการพัฒนาอย่างมีส่วนร่วม การพัฒนาที่ยืดหลักสมดุล ยั่งยืน โดยวิสัยทัศน์ของการพัฒนาใน แผนพัฒนาฯ ฉบับที่ ๑๒ ต้องให้ความสำคัญกับการกำหนดทิศทางการพัฒนาที่มุ่งสู่การเปลี่ยนผ่านประเทศไทย จากประเทศที่มีรายได้ปานกลางไปสู่ประเทศที่มีรายได้สูง มีความมั่นคง และยั่งยืน สังคมอยู่ร่วมกันอย่างมีความสุข และนำไปสู่การบรรลุวิสัยทัศน์ระยะยาว “มั่นคง มั่งคั่ง ยั่งยืน” ของประเทศ

เป้าหมายการพัฒนาประเทศ

๑. การหลุดพ้นจากกับดักประเทศรายได้ปานกลางสู่รายได้สูง
 - (๑) เศรษฐกิจขยายตัวเฉลี่ยไม่ต่ำกว่าร้อยละ ๕.๐
 - (๒) ผลิตภัณฑ์มวลรวมในประเทศต่อหัว (GDP Per Capita) และรายได้ประชาชาติต่อหัว (GNP Per Capita) ณ สิ้นแผนพัฒนาฯ ฉบับที่ ๑๒ ในปี ๒๕๖๔ เพิ่มขึ้นเป็น ๓๑๗,๐๕๑ บาท (๙,๓๒๕ ดอลลาร์ สหรัฐ) และ ๓๐๑,๑๙๙ บาท (๘,๘๕๙ ดอลลาร์ สหรัฐ) ต่อคนต่อปี
 - (๓) ผลผลิตภาพการผลิตเพิ่มขึ้นไม่ต่ำกว่าเฉลี่ยร้อยละ ๒.๕ ต่อปี
 - (๔) การลงทุนรวมขยายตัวไม่ต่ำกว่าเฉลี่ยร้อยละ ๘.๐ (การขยายตัวของ การลงทุนภาครัฐไม่ต่ำกว่าร้อยละ ๑๐.๐ และการลงทุนของภาคเอกชนขยายตัวไม่ต่ำกว่าเฉลี่ยร้อยละ ๗.๕ ในขณะที่ ปริมาณการส่งออกขยายตัวเฉลี่ยไม่ต่ำกว่าร้อยละ ๔.๐ ต่อปี)
๒. การพัฒนาศักยภาพคนให้สนับสนุนการเจริญเติบโตของประเทศและการสร้าง สังคมสูงวัยอย่างมีคุณภาพ
 - (๑) ประชาชนทุกช่วงวัยมีความมั่นคงทางด้านเศรษฐกิจและสังคม (SocioEconomic Security) และมีคุณภาพชีวิตที่ดีขึ้น
 - (๒) การศึกษาและการเรียนรู้ได้รับการพัฒนาคุณภาพ
 - (๓) สถาบันทางสังคมมีความเข้มแข็งเป็นฐานรากที่เอื้อต่อการพัฒนาคน
๓. การลดความเหลื่อมล้ำในสังคม
 - (๑) การกระจายรายได้มีความเท่าเทียมกันมากขึ้น
 - (๒) บริการทางสังคมมีคุณภาพและมีการกระจายอย่างทั่วถึง
๔. การสร้างการเจริญเติบโตทางเศรษฐกิจและสังคมที่เป็นมิตรกับสิ่งแวดล้อม
 - (๑) รักษาความมั่นคงของฐานทรัพยากร สร้างสมดุลระหว่างการอนุรักษ์และ การใช้ประโยชน์อย่างยั่งยืนและเป็นธรรม
 - (๒) ขับเคลื่อนประเทศสู่เศรษฐกิจและสังคมที่เป็นมิตรต่อสิ่งแวดล้อม

(ก) เพิ่มขีดความสามารถในการรับมือภัยพิบัติและการเปลี่ยนแปลงสภาพ ภูมิอากาศ
 (ข) เพิ่มประสิทธิภาพและเสริมสร้างธรรมาภิบาลในการบริหารจัดการ ทรัพยากรธรรมชาติ
 และสิ่งแวดล้อม

(๕) มีการบริหารจัดการน้ำให้สมดุลระหว่างการอุปสงค์และอุปทานของน้ำ
 ๕. การบริหารราชการแผ่นดินที่มีประสิทธิภาพ

(๑) การบริหารงานภาครัฐที่โปร่งใส เป็นธรรม มีประสิทธิภาพ และมีส่วนร่วม

(๒) ขจัดการทุจริตคอร์รัปชัน

(๓) มีการกระจายอำนาจที่เหมาะสม

กรอบยุทธศาสตร์แผนพัฒนาเศรษฐกิจและสังคมแห่งชาติ ฉบับที่ ๑๒

ประกอบด้วย ๑๐ ยุทธศาสตร์หลัก ดังนี้

๑. ยุทธศาสตร์การเสริมสร้างและพัฒนาศักยภาพทุนมนุษย์
๒. ยุทธศาสตร์การสร้างความเป็นธรรมลดความเหลื่อมล้ำในสังคม
๓. ยุทธศาสตร์การสร้างความเข้มแข็งทางเศรษฐกิจและแข่งขันได้อย่างยั่งยืน
๔. ยุทธศาสตร์ด้านการเติบโตที่เป็นมิตรกับสิ่งแวดล้อมเพื่อพัฒนาอย่างยั่งยืน
๕. ยุทธศาสตร์ด้านความมั่นคง
๖. ยุทธศาสตร์ด้านการเพิ่มประสิทธิภาพและธรรมาภิบาลในภาครัฐ
๗. ยุทธศาสตร์ด้านการพัฒนาโครงสร้างพื้นฐานและระบบโลจิสติกส์
๘. ยุทธศาสตร์ด้านวิทยาศาสตร์ เทคโนโลยี การวิจัย และนวัตกรรม
๙. ยุทธศาสตร์การพัฒนาภาคเมือง และพื้นที่เศรษฐกิจ
๑๐. ยุทธศาสตร์ด้านการต่างประเทศ ประเทศเพื่อนบ้าน และภูมิภาค

๓) แผนพัฒนาภาค/แผนพัฒนากลุ่มจังหวัด/แผนพัฒนาจังหวัด

๓.๑) แผนพัฒนาภาค

ฐานเศรษฐกิจสร้างสรรค์มูลค่าสูง

เชื่อมโยงเศรษฐกิจกับประเทศในกลุ่มอนุภูมิภาคลุ่มแม่น้ำโขง

ยุทธศาสตร์การพัฒนาภาคเหนือ

๑. พัฒนาการท่องเที่ยวและธุรกิจบริการต่อเนื่องให้มีคุณภาพ สามารถสร้างมูลค่าเพิ่มอย่างยั่งยืน และกระจายประโยชน์อย่างทั่วถึง รวมทั้งต่อยอดการผลิตสินค้าและบริการที่มีศักยภาพสูงด้วยภูมิปัญญาและนวัตกรรม

๑.๑ พัฒนากลุ่มท่องเที่ยวที่มีศักยภาพตามแนวทางการท่องเที่ยวเชิงสร้างสรรค์ได้แก่ กลุ่มอารยธรรมล้านนา และชาติพันธุ์กลุ่มมรดกโลกทางประวัติศาสตร์กลุ่มเชิงธรรมชาติและกลุ่มเป้าหมายเฉพาะ เช่น MICE พักผ่อน-สุขภาพ ฟันน้ำร้อน-สปา ผจญภัย-กีฬา

๑.๒ พัฒนาต่อยอดอุตสาหกรรมและบริการเป้าหมายที่มี ศักยภาพสูง ได้แก่ กลุ่มอาหารและสินค้าเพื่อสุขภาพ กลุ่มบริการทางการแพทย์และสุขภาพ กลุ่มผลิตภัณฑ์ เชิงสร้างสรรค์

๒. ใช้โอกาสจากเขตเศรษฐกิจพิเศษ และการเชื่อมโยงกับอนุภูมิภาค GMS BIMSTEC และ AEC เพื่อขยายฐานเศรษฐกิจของภาค

๒.๑ เสริมศักยภาพของโครงสร้างพื้นฐาน และวางผังเมืองทั้งเมืองหลักและเมืองชายแดนให้สอดคล้องและสมดุลระหว่างการอนุรักษ์กับการขยายตัวทางเศรษฐกิจ

๒.๒ พัฒนาเมืองสำคัญ ได้แก่ เชียงใหม่และพิษณุโลก ให้เป็นเมืองศูนย์กลางการค้าและบริการ พัฒนาเมือง สถานีขนส่งระบรวง ได้แก่ นครสวรรค์ เด่นชัย เชียงของ และพัฒนาเมืองเศรษฐกิจชายแดน

๒.๓ พัฒนาระดับขีดความสามารถของธุรกิจ และผู้ประกอบการและบุคลากรให้พร้อมเข้าสู่ Supply Chain ของธุรกิจระดับอนุภูมิภาคและระดับสากล

๒.๔ พัฒนาสินค้าและบริการที่มีศักยภาพสามารถแข่งขันได้เพื่อขยายตลาดทั้งประเทศเพื่อนบ้าน และต่างประเทศ

๓. ยกระดับเป็นฐานการผลิตเกษตรอินทรีย์และเกษตรปลอดภัย เชื่อมโยงสู่อุตสาหกรรมเกษตรแปรรูปที่สร้างมูลค่าเพิ่มสูง

๓.๑ พัฒนาฐานการผลิตสินค้าเกษตรอินทรีย์ในพื้นที่ ภาคเหนือตอนบน และเกษตรปลอดภัยในพื้นที่ภาคเหนือตอนล่าง

๓.๒ สนับสนุนการเชื่อมโยงผลผลิตเกษตรสู่อุตสาหกรรมเกษตรแปรรูปที่มีศักยภาพ

๓.๓ สนับสนุนการผลิตพลังงานทดแทน และอุตสาหกรรมฐานชีวภาพ ในจังหวัดนครสวรรค์ กำแพงเพชร

๓.๔ สนับสนุนการวิจัยและพัฒนาทางการเกษตรทั้งระบบและพัฒนา Smart Farmer

๓.๕ พัฒนาแหล่งน้ำเพื่อการเกษตรอย่างเป็นระบบเครือข่ายที่เชื่อมโยงกัน

๔. พัฒนาคุณภาพชีวิตและแก้ไขปัญหาความยากจน พัฒนาระบบดูแลผู้สูงอายุอย่างมีส่วนร่วมของครอบครัวและชุมชน ยกย่องทักษะฝีมือแรงงานภาคบริการ

๔.๑ ส่งเสริมการสร้างรายได้และการมีงานทำของผู้สูงอายุ และคนยากจน

๔.๒ พัฒนาระบบการดูแลผู้สูงอายุระยะยาวสำหรับผู้สูงอายุ ที่มีภาวะพึ่งพิง โดยมีส่วนร่วมของชุมชน

๔.๓ พัฒนาแรงงานให้มีความรู้และทักษะในการประกอบอาชีพตรงตามความต้องการของตลาดแรงงาน

๔.๔ สร้างความเข้มแข็งให้กับสถาบันครอบครัวและชุมชน

๕. อนุรักษ์และฟื้นฟูป่าต้นน้ำให้คงความสมบูรณ์ จัดระบบบริหารจัดการน้ำอย่างเหมาะสมและเชื่อมโยงพื้นที่เกษตรให้ทั่วถึง ป้องกันและแก้ไขปัญหาหมอกควันอย่างยั่งยืน

๕.๑ ฟื้นฟูและอนุรักษ์ป่าไม้ซึ่งเป็นป่าต้นน้ำในพื้นที่ ๘ จังหวัดภาคเหนือตอนบน

๕.๒ พัฒนาการบริหารจัดการน้ำอย่างเป็นระบบในกลุ่มน้ำหลักของภาค ได้แก่กลุ่มน้ำ ปิง วัง ยม และน่าน รวมทั้งพัฒนาแหล่งเก็บกักน้ำธรรมชาติขนาดใหญ่

๕.๓ ป้องกันและแก้ไขปัญหาหมอกควันในพื้นที่ภาคเหนือตอนบนและจังหวัดตาก

๓.๒) แผนพัฒนากลุ่มจังหวัดภาคเหนือตอนบน ๑

เป้าหมายการพัฒนาในกลุ่มจังหวัดภาคเหนือตอนบน ๑ ประจำปีงบประมาณ พ.ศ. ๒๕๖๕

“พัฒนาพื้นที่บนพื้นฐานวัฒนธรรมสร้างสรรค์ สู่เศรษฐกิจมูลค่าสูงอย่างทั่วถึง”

ประเด็นการพัฒนาที่ ๑ การพัฒนาเศรษฐกิจท่องเที่ยวและการค้าในพื้นที่

ประเด็นการพัฒนาที่ ๒ การพัฒนาเศรษฐกิจมูลค่าสูงด้วยการส่งออกสินค้า และบริการนอกพื้นที่

ประเด็นการพัฒนาที่ ๓ การพัฒนาเศรษฐกิจเกษตรสร้างสรรค์

ประเด็นการพัฒนาที่ ๔ การพัฒนาเศรษฐกิจสิ่งแวดล้อมเพื่อลดฝุ่นควัน

กรอบแนวคิดการพัฒนาของกลุ่มจังหวัดภาคเหนือตอนบน ๑ แผนพัฒนาจังหวัดภาคเหนือตอนบน ๑ (พ.ศ. ๒๕๖๑-๒๕๖๕) ได้กำหนดกรอบแนวคิดการพัฒนา ในระยะ ๕ ปี ข้างหน้าโดยพิจารณาจากทั้งนโยบาย/ยุทธศาสตร์ระดับชาติและรัฐบาล ศักยภาพของพื้นที่ และปัญหาความต้องการของประชาชน โดยได้กำหนดประเด็นสำคัญที่เป็นธงนำ (flagships) ของการพัฒนาที่กลุ่มจังหวัดภาคเหนือตอนบน ๑

ให้ความสำคัญ ได้แก่ การท่องเที่ยวเชิงวัฒนธรรมและสร้างสรรค์ เกษตร มูลค่าสูง อุทยานอาหาร ศูนย์กลางการคมนาคมและโลจิสติกส์ หัตถกรรมสร้างสรรค์ บริการสุขภาพ และเมืองสีเขียว ขณะที่ปัจจัยสนับสนุนให้การพัฒนาดังกล่าวประสบความสำเร็จ ซึ่งต้องอาศัยพื้นฐานความเข้มแข็งจากระดับจังหวัด ได้แก่ ความเข้มแข็งทางสังคม การสร้างความมั่นคง การอนุรักษ์และฟื้นฟูสิ่งแวดล้อม การพัฒนาโครงสร้างพื้นฐานการพัฒนาทรัพยากรมนุษย์ และการส่งเสริมเทคโนโลยีและนวัตกรรม

กรอบแนวคิดของแผนพัฒนาจังหวัดภาคเหนือตอนบน ๑ (พ.ศ. ๒๕๖๑-๒๕๖๕) ดังกล่าว มีความสอดคล้องกับยุทธศาสตร์ชาติ แผนพัฒนาเศรษฐกิจและสังคมแห่งชาติ และนโยบายสำคัญอื่น ๆ ของรัฐบาล ดังนี้ ความสอดคล้องกับยุทธศาสตร์ชาติ ๒๐ ปี ได้แก่ ยุทธศาสตร์ด้านการสร้างความสามารถในการแข่งขัน และยุทธศาสตร์ด้านการสร้างการเติบโตบนคุณภาพชีวิตที่เป็นมิตรกับสิ่งแวดล้อม สำหรับแผนพัฒนาเศรษฐกิจ และสังคมแห่งชาติ ฉบับที่ ๑๒ นั้น กรอบแนวคิดดังกล่าวมีความสอดคล้องภายใต้ยุทธศาสตร์ที่ ๙ การพัฒนาภาค เมือง และพื้นที่เศรษฐกิจ และสอดคล้องกับยุทธศาสตร์การพัฒนาภาคเหนือซึ่งกำหนดเป้าหมายที่จะ “พัฒนาเป็นฐานเศรษฐกิจสร้างสรรค์มูลค่าสูง เชื่อมโยงเศรษฐกิจกับประเทศในกลุ่มอนุภูมิภาคุ่มแม่น้ำโขง” เมื่อพิจารณาถึงทิศทางการพัฒนาภาคเหนือ จะเห็นได้ว่าแนวทางการพัฒนาภายใต้แผนพัฒนาจังหวัดภาคเหนือตอนบน ๑ ล้วนแล้วแต่มีความสอดคล้องกับการพัฒนาระดับภาคที่กำหนดไว้ ถือเป็น การแปลงยุทธศาสตร์และถ่ายทอดเป้าหมายการพัฒนาระดับภาคลงสู่การขับเคลื่อนในระดับกลุ่มจังหวัด สำหรับนโยบาย Thailand ๔.๐ ซึ่งเป็นการพัฒนาเครื่องยนต์เพื่อขับเคลื่อนการเติบโตทางเศรษฐกิจ ชุดใหม่ (New engine of growth) ของรัฐบาลด้วยการแปลงความได้เปรียบเชิงเปรียบเทียบของประเทศที่มีอยู่ ๒ ด้าน คือความหลากหลายเชิงชีวภาพ และความหลากหลายเชิงวัฒนธรรมให้เป็นความได้เปรียบเชิงแข่งขัน โดยการเติมเต็มด้วยวิทยาการ ความคิดสร้างสรรค์ นวัตกรรม วิทยาศาสตร์ เทคโนโลยี การวิจัยและพัฒนา แล้วต่อยอดความได้เปรียบเชิงเปรียบเทียบเป็น ๕ กลุ่มเทคโนโลยีและอุตสาหกรรมเป้าหมาย นั้น จะเห็นได้ว่า จากกลุ่มเทคโนโลยีและอุตสาหกรรมเป้าหมาย ทั้ง ๕ ด้าน ซึ่งประกอบด้วย

๑. กลุ่มอาหาร เกษตร เทคโนโลยีชีวภาพ (Food, Agriculture, and Bio-tech)
๒. กลุ่มสาธารณสุข สุขภาพ และเทคโนโลยีทางการแพทย์ (Health, Wellness and Bio-Med)
๓. กลุ่มเครื่องมืออุปกรณ์อัจฉริยะ หุ่นยนต์ และระบบเครื่องกลที่ใช้ระบบอิเล็กทรอนิกส์ควบคุม (Smart Devices, Robotics and Mechatronics)
๔. กลุ่มดิจิทัล เทคโนโลยีอินเทอร์เน็ตที่เชื่อมต่อและบังคับอุปกรณ์ต่าง ๆ ปัญญาประดิษฐ์และเทคโนโลยีสมองกลฝังตัว (Digital, IoT, Artificial Intelligence and Embedded Technology)
๕. กลุ่มอุตสาหกรรมสร้างสรรค์ วัฒนธรรม และบริการที่มีมูลค่าสูง (Creative, Culture and High Value Services) กลุ่มจังหวัดภาคเหนือตอนบน ๑ ได้กำหนดทิศทางการพัฒนาสำคัญที่สนับสนุนและสอดคล้องกับทิศทางการพัฒนาของประเทศใน ๓ กลุ่ม คือ กลุ่มอาหาร เกษตร เทคโนโลยีชีวภาพ กลุ่มสาธารณสุข สุขภาพ และเทคโนโลยีทางการแพทย์ และกลุ่มอุตสาหกรรมสร้างสรรค์ วัฒนธรรม และบริการที่มีมูลค่าสูง ขณะเดียวกันกลุ่มจังหวัดภาคเหนือตอนบน ๑ ยังได้ยึดปัญหา ความต้องการของประชาชนในพื้นที่

เป็นวาระสำคัญของการกำหนดประเด็นการพัฒนาเพื่อให้สามารถนำศักยภาพของพื้นที่ที่มีอยู่มาใช้ให้เกิดประโยชน์ต่อการพัฒนาคุณภาพชีวิตและยกระดับความเป็นอยู่ของประชาชนได้

ตำแหน่งทางยุทธศาสตร์ (Positioning)

กลุ่มจังหวัด	เชียงใหม่	แม่ฮ่องสอน	ลำปาง	ลำพูน
เมือง ท่องเที่ยวสู่ สากล	ท่องเที่ยวเชิงอารยธรรม และสร้างสรรค์	ท่องเที่ยวเชิงอารยธรรม และสร้างสรรค์	ท่องเที่ยวเชิงอารยธรรม และสร้างสรรค์	ท่องเที่ยวเชิงอารยธรรม และสร้างสรรค์
Food Valley	เกษตรอินทรีย์ เกษตรปลอดภัย (พืชผักเมืองหนาว ลำไย มะม่วง กาแฟ สมุนไพร/ โกโก้/สมุนไพร) นมพรีเมียม)	เกษตรอินทรีย์ เกษตรปลอดภัย (กระเทียม ข้าวเหลือง งา กาแฟ)	เกษตรอินทรีย์ เกษตรปลอดภัย (ข้าว ข้าวโพดหวาน สับปะรด)	เกษตรอินทรีย์ เกษตรปลอดภัย (ลำไย มะม่วง ข้าว กระเทียม)
Green City	พื้นที่ป่าไม้ ค้ำน้ำปิง เขตเมืองเก่า/บ้านชุมชน อนุรักษ์	พื้นที่ป่าไม้ ค้ำน้ำสาละวิน	พื้นที่ป่าไม้ ค้ำน้ำวัง เขตเมืองเก่า/บ้านชุมชน อนุรักษ์	พื้นที่ป่าไม้ เขตเมืองเก่า/บ้านชุมชน อนุรักษ์
Northern Landport	สนามบินนานาชาติ ศูนย์กลางการค้า การลงทุน	ด่านการค้าชายแดน	โลจิสติกส์ทางบกและ ทางราง	นิคมอุตสาหกรรม
Health and Wellness	1.ศูนย์กลางการแพทย์- ทันตกรรมของภูมิภาค 2.สปาและการนวด สุขภาพ 3.การท่องเที่ยวธรรมชาติ 4.เครื่องสำอางสมุนไพร 5.ป่าหุซัน	1.ชุมชนท่องเที่ยวเชิง สุขภาพ 2.ผลิตภัณฑ์สปา 3.ป่าหุซัน	1.ภูมิปัญญาการแพทย์ แผนไทย สมุนไพร 2. ชุมชนท่องเที่ยวเชิง สุขภาพ 3. ป่าหุซัน	1.ภูมิปัญญาการแพทย์ แผนไทย 2. ชุมชนท่องเที่ยวเชิง สุขภาพ

เป้าหมายการพัฒนาของกลุ่มจังหวัดภาคเหนือตอนบน ๑

“พัฒนาพื้นที่บนพื้นฐานวัฒนธรรมสร้างสรรค์ สู่อุตสาหกรรมมูลค่าสูงอย่างทั่วถึง”
ตัวชี้วัดความสำเร็จตามเป้าหมายการพัฒนาของกลุ่มจังหวัดภาคเหนือตอนบน ๑

ตัวชี้วัด	ค่าเป้าหมาย ปี ๒๕๖๕
๑. ผลิตภัณฑ์มวลรวมกลุ่มจังหวัด (Gross Provincial Cluster Product: GPCP) ภาพรวมเพิ่มขึ้นเป็น (ร้อยละ)	๕
๒. ค่าสัมประสิทธิ์จีนิ (GINI Coefficient) ลดลง	๐.๓๕
๓. รายได้ครัวเรือนเฉลี่ยกลุ่มจังหวัดภาคเหนือตอนบน ๑ เพิ่มขึ้นเป็น (บาท/เดือน)	๒๓,๐๐๐

ประเด็นการพัฒนาของกลุ่มจังหวัดภาคเหนือตอนบน ๑

ประเด็นการพัฒนาที่ ๑ การพัฒนาเศรษฐกิจท่องเที่ยวและการค้าในพื้นที่
วัตถุประสงค์

๑. เพื่อสร้างการเชื่อมโยงธุรกิจการท่องเที่ยวและบริการสู่ท้องถิ่น
๒. เพื่อยกระดับการผลิตและการสร้างมูลค่าแก่สินค้าและบริการท้องถิ่น โดยผสมผสานภูมิปัญญาและ เทคโนโลยีนวัตกรรม
๓. เพื่อสร้างมาตรฐานการท่องเที่ยวแบบยั่งยืน
๔. เพื่อเพิ่มมูลค่าการตลาดที่เน้นการเป็นแหล่งท่องเที่ยวปลายทาง (Destination)

ตัวชี้วัด	ค่าเป้าหมาย ปี ๒๕๖๕
๑. รายได้จากการท่องเที่ยวของกลุ่มจังหวัดภาคเหนือตอนบน ๑ เพิ่มขึ้นเป็น (ล้านบาท)	๑๐๒,๐๐๐
๒. ค่าใช้จ่ายโดยเฉลี่ยของนักท่องเที่ยวที่เข้ามาเที่ยวในกลุ่มจังหวัดภาคเหนือตอนบน ๑ เพิ่มขึ้นเป็น (บาท/คน/วัน)	๔,๐๐๐
๓. อัตราเพิ่มของรายได้จากการจำหน่ายสินค้าหัตถกรรม เพิ่มขึ้นจากเดิม (ร้อยละ)	๔๐

แนวทางการพัฒนา พัฒนาการท่องเที่ยวเชื่อมโยง ๔ จังหวัด (จังหวัดเชียงใหม่ แม่ฮ่องสอน ลำปาง ลำพูน) โดยยกระดับการท่องเที่ยวเชิงสุขภาพ การแพทย์แผนไทย ส่งเสริมอัตลักษณ์วัฒนธรรมล้านนา และพัฒนาหัตถกรรมท้องถิ่นของกลุ่มจังหวัดภาคเหนือตอนบน ๑ รวมถึงเพิ่มศักยภาพการท่องเที่ยวเชิงธรรมชาติ เพื่อรองรับรูปแบบการท่องเที่ยวเชิงอนุรักษ์ตลอดห่วงโซ่คุณค่า

ประเด็นการพัฒนาที่ ๒ การพัฒนาเศรษฐกิจมูลค่าสูงด้วยการส่งออกสินค้าและบริการนอกพื้นที่ วัตถุประสงค์ เป็นศูนย์กลางทางการค้า การลงทุนของภาคเหนือ เชื่อมโยงความร่วมมือทางเศรษฐกิจทั้งในและต่างประเทศ

ตัวชี้วัด	ค่าเป้าหมาย ปี ๒๕๖๕
๑. อัตราการขยายตัวของผลิตภัณฑ์มวลรวมภาคอุตสาหกรรมเพิ่มขึ้นเป็น (ร้อยละ)	๑๐
๒. มูลค่าการส่งออกรวมกลุ่มจังหวัดภาคเหนือตอนบน ๑ เพิ่มขึ้นเป็น (ร้อยละ)	๑๐

แนวทางการพัฒนา การส่งเสริมอุตสาหกรรมเกษตรแปรรูปอาหารมูลค่าสูง (NTFV) อุตสาหกรรมสุขภาพความงาม สมุนไพร และหัตถอุตสาหกรรมของกลุ่มจังหวัดภาคเหนือตอนบน ๑ ด้วยการเชื่อมโยงอัตลักษณ์ล้านนาผสานเทคโนโลยี นวัตกรรม (High Touch High Value) ตลอดห่วงโซ่คุณค่า เพื่อตอบสนองตลาดในกลุ่มประเทศเพื่อนบ้านและ AEC บนความร่วมมือระหว่างภาครัฐ เอกชน และสถาบันการศึกษา

ประเด็นการพัฒนาที่ ๓ การพัฒนาเศรษฐกิจเกษตรสร้างสรรค์

วัตถุประสงค์

๑. เพื่อเพิ่มขีดความสามารถในการแข่งขันของเกษตรกรและผู้ประกอบการ
๒. เพื่อยกระดับการผลิตสินค้าเกษตรให้มีคุณภาพได้รับการรับรองมาตรฐาน
๓. เพื่อสร้างมูลค่าเพิ่มแก่ผลิตภัณฑ์การเกษตร ผลิตภัณฑ์การเกษตร

ตัวชี้วัด	ค่าเป้าหมาย ปี ๒๕๖๕
๑. อัตราการขยายตัวของผลิตภัณฑ์มวลรวมภาคเกษตรเพิ่มขึ้นจากเดิม (ร้อยละ)	๘
๒. ร้อยละมูลค่าอุตสาหกรรมเกษตรแปรรูปกลุ่มจังหวัดภาคเหนือตอนบน ๑ เพิ่มขึ้นจากเดิม (ร้อยละ)	๗

แนวทางการพัฒนา เพื่อส่งเสริมการเกษตรต้นทาง และเกษตรแปรรูปในพื้นที่ (NTFV) ของผลผลิตทางการเกษตรที่สำคัญและโดดเด่นในกลุ่มจังหวัดภาคเหนือตอนบน ๑ โดยการพัฒนาวัตถุดิบ

การเกษตรแบบหมุนเวียน รวมถึงการพัฒนา รูปแบบการผลิตเพื่อยกระดับมาตรฐานของสินค้าเกษตร สร้างโอกาสในการจำหน่ายเพื่อการเชื่อมโยงธุรกิจ การค้าทั้งในประเทศและต่างประเทศ

ประเด็นการพัฒนาที่ ๔ การพัฒนาเศรษฐกิจสิ่งแวดล้อมเพื่อลดฝุ่นควัน

วัตถุประสงค์

๑. สิ่งแวดล้อมมีคุณภาพดีขึ้น หรืออยู่ในเกณฑ์มาตรฐาน เกื้อหนุนการพัฒนาอย่างยั่งยืน

๒. เพื่ออนุรักษ์และฟื้นฟูทรัพยากรธรรมชาติให้มีสภาพอุดมสมบูรณ์บนพื้นฐานการมีส่วนร่วมของภาคีเครือข่าย และการใช้ประโยชน์อย่างมีคุณค่าที่ก่อให้เกิดความยั่งยืน

ตัวชี้วัด	ค่าเป้าหมาย ปี ๒๕๖๕
๑. จำนวนวันที่มีค่าฝุ่นละออง ขนาดไม่เกิน ๒.๕ ไมครอน (PM๒.๕) อยู่ในเกณฑ์มาตรฐานเพิ่มขึ้น (ร้อยละ)	๕๐
๒. พื้นที่เผาไหม้ในกลุ่มจังหวัดภาคเหนือตอนบน ๑ ลดลง (ร้อยละ)	๓๐

แนวทางการพัฒนา เพื่อส่งเสริมการเกษตรและอุตสาหกรรมที่เป็นมิตรต่อสิ่งแวดล้อม และยกระดับการบริหารจัดการวัสดุทางการเกษตร ด้วยการนำความก้าวหน้าทางเทคโนโลยีนวัตกรรม ช่วยเพิ่มประสิทธิภาพการลดฝุ่นควัน (PM ๒.๕) พร้อมทั้งสร้างมาตรการป้องกันการเผาทั้งรูปแบบของการส่งเสริมอาชีพและการบูรณาการอย่างมีส่วนร่วมในการอนุรักษ์ ฟื้นฟู เพื่อเพิ่มพื้นที่สีเขียวและอากาศบริสุทธิ์ในพื้นที่กลุ่มจังหวัดภาคเหนือตอนบน ๑ อย่างยั่งยืน

๓.๓) ยุทธศาสตร์การพัฒนาจังหวัด (พ.ศ. ๒๕๖๑ -๒๕๖๕)

ประวัติความเป็นมา

จังหวัดลำพูน เดิมชื่อเมืองหริภุญชัย เป็นเมืองโบราณมีอายุประมาณ ๑,๓๔๓ ปี ข้อมูลตามพงศาวดารโยนกเล่าสืบต่อกันมาถึงการสร้างเมืองหริภุญชัยว่าสร้างโดยฤๅษีสฤงคารเป็นผู้เกณฑ์พวกเม็งคบุตรหรือชนเชื้อชาติมอญ มาสร้างเมืองนี้ขึ้นในพื้นที่ระหว่างแม่น้ำสองสาย คือ แม่น้ำกวังและแม่น้ำปิง เมื่อสร้างเสร็จได้ส่งทูตไปเชิญ ราชชิดาภษัตริย์เมืองละโว้พระนามว่า “จามเทวี” มาเป็นปฐมกษัตริย์ปกครองเมืองหริภุญชัย สืบราชวงศ์กษัตริย์ต่อมาหลายพระองค์ จนกระทั่งถึงสมัยพระยาธิบยาจึงได้เสียดการปกครองให้แก่พ่อขุนเม็งรายมหาราช ผู้รวบรวมแคว้นทางเหนือเข้าเป็นอาณาจักรล้านนา เมืองลำพูนถึงแม้ว่าจะตกอยู่ภายใต้การปกครองของอาณาจักรล้านนา แต่ก็ได้เป็นผู้ถ่ายทอดมรดกทางศิลปะและวัฒนธรรมให้แก่ผู้ที่เข้ามาปกครองตั้งปรากฏหลักฐานทั่วไปในเวียงกุมกาม เชียงใหม่ และเชียงใหม่ เมืองลำพูนจึงยังคงความสำคัญในทางศิลปะและวัฒนธรรมของอาณาจักรล้านนา จนกระทั่งสมัยสมเด็จพระเจ้าตากสินมหาราช เมืองลำพูนจึงได้เข้ามาอยู่ในราชอาณาจักรไทย มีผู้ครองนครสืบต่อกันมาจนถึงสมัยกรุงรัตนโกสินทร์ ต่อมาภายหลังการเปลี่ยนแปลงการปกครอง พ.ศ. ๒๔๗๕ เมื่อเจ้าผู้ครองนครองค์สุดท้าย คือ พลตรีเจ้าจักรคำขจรศักดิ์ ถึงแก่พิราลัย “เมืองลำพูน” จึงเปลี่ยนเป็น “จังหวัด” จึงเปลี่ยนเป็นการบริหารราชการแบบภูมิภาคตั้งแต่นั้นมา

คำขวัญจังหวัดลำพูน

“พระธาตุเด่น พระรอดขลัง ลำไยดัง กระเทียมดี ประเพณีงาม จามเทวี ศรีหริภุญชัย”

การทบทวนแผนพัฒนาจังหวัดลำพูน ๕ ปี (พ.ศ. ๒๕๖๑ - ๒๕๖๕) ฉบับทบทวนปี พ.ศ. ๒๕๖๕ ได้ดำเนินการตามพระราชบัญญัติระเบียบบริหารราชการแผ่นดิน พ.ศ. ๒๕๓๔ ซึ่งแก้ไขเพิ่มเติมโดยพระราชบัญญัติระเบียบบริหารราชการแผ่นดิน (ฉบับที่ ๗) พ.ศ. ๒๕๕๐ พระราชกฤษฎีกาว่าด้วยการบริหารงานจังหวัดและกลุ่มจังหวัดแบบบูรณาการ พ.ศ. ๒๕๕๑ และนโยบาย หลักเกณฑ์ และวิธีการจัดทำแผนพัฒนาจังหวัด ตามที่คณะกรรมการบูรณาการนโยบายพัฒนาภาค (ก.บ.ภ.) กำหนดแผนพัฒนาจังหวัด

ลำพูน (พ.ศ. ๒๕๖๑ - ๒๕๖๕) ฉบับทบทวนปี พ.ศ. ๒๕๖๕ ได้ทบทวนเพื่อให้สอดคล้องกับนโยบายของรัฐบาล กรอบยุทธศาสตร์ชาติ ๒๐ ปี แผนพัฒนาเศรษฐกิจและสังคมแห่งชาติ ฉบับที่ ๑๒ และแผนพัฒนาภาคเหนือ รวมทั้งสถานการณ์ที่เปลี่ยนแปลงไป เพื่อให้สามารถกำหนดทิศทางการพัฒนาในระยะ ๕ ปี ใหม่มีความชัดเจน และมีประสิทธิภาพและสามารถขับเคลื่อนให้บรรลุตามเป้าหมายที่กำหนดไว้ จึงกำหนดยุทธศาสตร์การพัฒนา จังหวัด ดังนี้

**๑. วิสัยทัศน์ (Vision) : เมืองแห่งความสุข บนความพอเพียง
นิยามวิสัยทัศน์**

“เมืองแห่งความสุข บนความพอเพียง” หมายถึง “ประชาชนในจังหวัดลำพูนมีความสุขจาก คุณภาพชีวิตและอยู่ในสภาวะแวดล้อมที่ดี”

ตัวชี้วัดวิสัยทัศน์

ตัวชี้วัดวิสัยทัศน์แบ่งออกเป็น ๒ ส่วน ดังนี้

(๑) ตัวชี้วัดความสุข

(๒) ตัวชี้วัดความพอเพียง

โดยการวัดความสุขของประชาชนในจังหวัดจากคุณภาพชีวิต อ้างอิงตัวชี้วัดที่ปรับปรุงจาก ดัชนีคุณภาพชีวิตของคณะกรรมการอำนวยการงานพัฒนาคุณภาพชีวิตของประชาชน พชช. (๒๕๕๘) ซึ่งสามารถใช้ข้อมูลความจำเป็นพื้นฐาน (จปฐ.) และข้อมูลพื้นฐาน และได้นำเอาแนวคิดคุณภาพชีวิต (quality of life) ของ OECD (The Organization for Economic Co-operation and Development) มาปรับปรุง ให้สอดคล้องกับบริบทเฉพาะของจังหวัดลำพูน โดยแบ่งออกเป็น ๕ หมวด ดังนี้

๑) ความจำเป็นขั้นพื้นฐาน

๒) การพัฒนาทุนมนุษย์

๓) การเติบโตและความมั่นคงทางเศรษฐกิจ

๔) การอนุรักษ์ทรัพยากรธรรมชาติและสิ่งแวดล้อม

๕) คุณธรรมและความสามัคคีของคนในสังคม

**ยุทธศาสตร์การพัฒนาขององค์การบริหารส่วนจังหวัดลำพูน
และขององค์กรปกครองส่วนท้องถิ่นในเขตจังหวัดลำพูน
(พ.ศ.๒๕๖๖- ๒๕๗๐)**

วิสัยทัศน์

“สืบศิลป์แห่งล้านนา พัฒนา บนฐานพอเพียง”

นิยาม

การพัฒนาคนที่มีความหลากหลายบนฐานของการพัฒนาที่พอเพียงอย่างยั่งยืน

พันธกิจ

๑. Lamphuna pride of a lanna: สืบสานและต่อยอดอัตลักษณ์ภูมิปัญญาและวัฒนธรรมที่หลากหลายอย่างสร้างสรรค์ เพื่อพัฒนาสร้างเครือข่ายการท่องเที่ยววิถีใหม่อย่างยั่งยืน
๒. Lamphun a craftsmanship: พัฒนาเกษตรกรรมและหัตถกรรมสู่นวัตกรรมชั้นนำของประเทศและนานาชาติ
๓. Lamphun a wellbeing city: ยกระดับคุณภาพชีวิต สังคมและสิ่งแวดล้อมที่ดีในทุกภาคส่วน อย่างมั่นคง และมั่นคงบนฐานพอเพียงอย่างยั่งยืน
๔. Lamphun asustainable learning city: เสริมสร้างสังคม ชุมชนและทุกภาคส่วนเพื่อมุ่งเน้นและสนับสนุนการศึกษาและการเรียนรู้ตลอดชีวิตที่เชื่อมโยงระดับท้องถิ่นและนานาชาติ

ประเด็นยุทธศาสตร์

๑. เมืองแห่งวัฒนธรรมความหลากหลายและการท่องเที่ยวเชิงวัฒนธรรมในวิถีใหม่
๒. เมืองแห่งนวัตกรรมการเกษตร อุตสาหกรรมและเศรษฐกิจสร้างสรรค์
๓. เมืองแห่งคุณภาพชีวิต สุขภาวะ และสิ่งแวดล้อมที่ดี
๔. เมืองแห่งภูมิปัญญาและการเรียนรู้ตลอดชีวิต

เป้าหมายการพัฒนา

๑. เพื่ออนุรักษ์และฟื้นฟูภูมิปัญญา ความหลากหลายทางวัฒนธรรมและวิถีชีวิตความเป็นอยู่บนพื้นฐานของการอยู่ร่วมกันอย่างสงบ สันติและสมานฉันท์ที่นำไปสู่การท่องเที่ยวเชิงวัฒนธรรมในวิถีใหม่
๒. เพื่อพัฒนาความเจริญเติบโตทางด้านเศรษฐกิจ ที่ก่อให้เกิดความสมดุลทั้งภาคการเกษตรและอุตสาหกรรม ในการสร้างสรรค์ นวัตกรรม บนพื้นฐานของภูมิปัญญาท้องถิ่นที่สอดคล้องกับวิถีชีวิตและความต้องการของประชาชนชาวลำพูน
๓. เพื่อพัฒนาคุณภาพชีวิต สุขภาวะที่ดี มีสภาวะแวดล้อมและสิ่งแวดล้อมที่เหมาะสมน่าอยู่ของประชาชนชาวลำพูนให้ครอบคลุมทุกภาคส่วน
๔. เพื่อเสริมสร้างการเรียนรู้ของประชาชนชาวลำพูนให้เป็นสังคมแห่งการเรียนรู้ตลอดชีวิตอย่างยั่งยืน

ประกอบด้วย ๔ ยุทธศาสตร์ ดังนี้

ยุทธศาสตร์ที่ ๑ : เมืองแห่งวัฒนธรรมความหลากหลายและการท่องเที่ยวเชิงวัฒนธรรมในวิถีใหม่

วัตถุประสงค์

เพื่อฟื้นฟูพัฒนา ส่งเสริมและเชื่อมโยงแหล่งท่องเที่ยวทางธรรมชาติทางวัฒนธรรม และแหล่งท่องเที่ยวใหม่ ๆ บนฐานของความหลากหลายทางวัฒนธรรมในแต่ละท้องถิ่น สร้างโอกาสเพิ่มรายได้ให้แก่ชุมชนและท้องถิ่น

เป้าประสงค์

๑. ส่งเสริมการมีส่วนร่วมของชุมชนในการฟื้นฟู พัฒนาและบริหารจัดการแหล่งท่องเที่ยวทางธรรมชาติและทางวัฒนธรรม
๒. พัฒนาและยกระดับการส่งเสริมการท่องเที่ยวตามแนววิถีใหม่
๓. รายได้จากการท่องเที่ยวเพิ่มขึ้น

ตัวชี้วัดเป้าประสงค์และค่าเป้าหมาย

ตัวชี้วัด	ค่าเป้าหมาย				
	๒๕๖๖	๒๕๖๗	๒๕๖๘	๒๕๖๙	๒๕๗๐
จำนวนแหล่งท่องเที่ยวในชุมชนที่ได้รับการพัฒนาฟื้นฟู	๒	๓	๔	๕	๖
จำนวนการจัดกิจกรรมส่งเสริมการท่องเที่ยวเพิ่มขึ้น	๒	๔	๖	๘	๑๐
ร้อยละของรายได้ในชุมชนที่ได้จากการท่องเที่ยว	๑	๒	๓	๔	๕

กลยุทธ์

๑. ส่งเสริมและพัฒนาขีดความสามารถทางการท่องเที่ยว
๒. ส่งเสริมเศรษฐกิจการท่องเที่ยวให้เติบโต

แนวทางการพัฒนา

๑. ส่งเสริมพัฒนาการท่องเที่ยวของจังหวัดลำพูน โดยมุ่งเน้นการท่องเที่ยวทางธรรมชาติและทางวัฒนธรรม รวมถึงสนับสนุนกิจกรรมการท่องเที่ยว
๒. ส่งเสริมพัฒนาศักยภาพด้านการท่องเที่ยว โดยให้ชุมชนนำเทคโนโลยี และนวัตกรรมมาใช้ในการบริหารจัดการ
๓. ส่งเสริมการประชาสัมพันธ์การท่องเที่ยวเชิงรุก

ประเด็นยุทธศาสตร์ที่ ๒ : เมืองแห่งนวัตกรรมการเกษตร อุตสาหกรรมและเศรษฐกิจสร้างสรรค์

วัตถุประสงค์

เพื่อพัฒนาความเจริญเติบโตทางด้านเศรษฐกิจอย่างยั่งยืนบนฐานของความพอเพียงทั้งในภาคการเกษตร ภาคอุตสาหกรรมและภาคหัตถกรรมอย่างสร้างสรรค์

เป้าประสงค์

๑. พัฒนาและปรับปรุงแหล่งน้ำ ชุดลอก คูคลอง และจัดสร้างแหล่งน้ำเพื่อการสาธารณสุขปศุสัตว์และสาธารณสุขการ

๒. ส่งเสริมภาคการผลิต การเกษตร อุตสาหกรรม หัตถกรรม และเพิ่มทักษะผู้ประกอบการ

ธุรกิจ

ตัวชี้วัดเป้าประสงค์และค่าเป้าหมาย

ตัวชี้วัด	ค่าเป้าหมาย				
	๒๕๖๖	๒๕๖๗	๒๕๖๘	๒๕๖๙	๒๕๗๐
ร้อยละของครัวเรือนและพื้นที่การเกษตรมีน้ำใช้อย่างทั่วถึงและเพียงพอ	๕	๑๐	๑๕	๒๐	๒๕
ร้อยละของรายได้ในชุมชนจากภาคการเกษตร อุตสาหกรรม และหัตถกรรมเพิ่มขึ้น	๑	๒	๓	๔	๕

กลยุทธ์ ๑

ปรับปรุงและพัฒนาแหล่งน้ำเพื่อการเกษตรและการอุปโภคบริโภค

แนวทางการพัฒนา

- ก่อสร้าง ซ่อมแซม อ่างเก็บน้ำ ฝายทดน้ำ สระเก็บน้ำ
- ขุดลอกคูคลองที่ตื้นเขิน การทำระบบธนาคารน้ำใต้ดิน
- ขุดเจาะบ่อบาดาล รวมทั้งการจัดระบบบริหารจัดการน้ำแบบครบวงจร

กลยุทธ์ ๒

ส่งเสริมและสร้างความเข้มแข็งให้กับภาคเกษตร หัตถกรรม อุตสาหกรรม เพื่อเพิ่มรายได้สร้างมูลค่าทางเศรษฐกิจอย่างยั่งยืน

แนวทางการพัฒนา

- ส่งเสริมการพัฒนาเกษตรปลอดภัย เกษตรแปรรูป และเกษตรมูลค่าเพิ่ม ตามแนวพระราชดำรินำการลดต้นทุน เพิ่มคุณภาพและมูลค่าผลผลิตอย่างครบวงจร
- ส่งเสริมกลุ่มวิสาหกิจการเกษตรแปรรูปให้มีคุณภาพมาตรฐาน
- ส่งเสริมการเลี้ยงไก่พันธุ์พื้นเมืองและสัตว์เศรษฐกิจอินทรีย์พื้นบ้าน
- ส่งเสริมการจัดหาตลาดผลผลิตทางการเกษตร รวมทั้งเชื่อมโยงการแลกเปลี่ยนจำหน่ายผลผลิตกับองค์กรปกครองส่วนท้องถิ่นระหว่างจังหวัด ภายใต้หลักการ "ตลาดนำการผลิต"
- สนับสนุนการพัฒนาผลิตภัณฑ์ชุมชน ให้มีคุณภาพมาตรฐานการผลิตรวมทั้ง ส่งเสริมให้ได้รับการรองรับมาตรฐานสิ่งบ่งชี้ทางภูมิศาสตร์ (GI) เพื่อสร้างโอกาสทางการตลาดทั้งในและต่างประเทศ
- สนับสนุนการออกแบบผลิตภัณฑ์ ให้มีคุณภาพและมาตรฐาน
- ส่งเสริมการประชาสัมพันธ์ การพัฒนาระบบตลาด และการจำหน่ายผลิตภัณฑ์ชุมชน (OTOP) ผ่านทุกช่องทาง รวมทั้ง การจัดงานแสดงสินค้าชุมชนให้
- ส่งเสริมการนำเอาเทคโนโลยีและนวัตกรรมมาใช้เพื่อเพิ่มศักยภาพในการยกระดับคุณภาพและปริมาณผลผลิตการเกษตรให้มีขีดความสามารถแข่งขันทางการตลาดได้

ประเด็นยุทธศาสตร์ที่ ๓: เมืองแห่งคุณภาพชีวิต สุขภาวะ และสิ่งแวดล้อมที่ดีวัตถุประสงค์

เพื่อพัฒนาคุณภาพชีวิตของประชาชนชาวลำพูนในทุกภาคส่วนให้มีชีวิต สุขภาวะ อนามัยที่ดีมี
ความสุข และสภาพสิ่งแวดล้อมที่เหมาะสมตามบริบทของแต่ละชุมชน

เป้าประสงค์

๑. พัฒนาระบบโครงสร้างพื้นฐาน ระบบสาธารณูปโภคและระบบสาธารณูปการให้ได้
มาตรฐาน และเพียงพอต่อความต้องการของประชาชนภายใต้การบูรณาการร่วมกันทุกภาคส่วน
๒. เพื่อส่งเสริมและพัฒนาคุณภาพชีวิตเด็กและเยาวชน ผู้สูงอายุ ผู้พิการและผู้ด้อยโอกาส
อย่างทั่วถึง
๓. เพื่อส่งเสริมให้ประชาชนในพื้นที่มีสุขภาพดี
๔. พัฒนาการกีฬาของเด็ก/เยาวชน/ประชาชน พร้อมทั้งจัดหาสถานที่บำรุงรักษา ซ่อมแซม
ให้พร้อมรองรับการแข่งขันกีฬา
๕. ประชาชนมีส่วนร่วมในการการดูแลสุขภาพ ฟื้นฟู และอนุรักษ์ทรัพยากรธรรมชาติและ
สิ่งแวดล้อมแบบยั่งยืน

ตัวชี้วัดเป้าประสงค์และค่าเป้าหมาย

ตัวชี้วัด	ค่าเป้าหมาย				
	๒๕๖๖	๒๕๖๗	๒๕๖๘	๒๕๖๙	๒๕๗๐
ร้อยละของเส้นทางคมนาคมที่ได้รับการก่อสร้างและ ปรับปรุงให้ได้มาตรฐาน	๑๐	๑๕	๒๐	๒๕	๓๐
ร้อยละของเด็กและเยาวชนผู้สูงอายุ ผู้ด้อยโอกาส ผู้ พิการที่ได้รับสวัสดิการสังคมช่วยเหลือเพิ่มขึ้น	๑๐	๑๕	๒๐	๒๕	๓๐
ร้อยละของประชาชนในพื้นที่มีสุขภาพดี	๑๐	๑๕	๒๐	๒๕	๓๐
ร้อยละของโครงการ/กิจกรรมที่ดำเนินการด้านกีฬา	๑๐	๑๕	๒๐	๒๕	๓๐
ร้อยละของประชาชนมีส่วนร่วมในการอนุรักษ์ ฟื้นฟู ทรัพยากรธรรมชาติและสิ่งแวดล้อม	๑๐	๑๕	๒๐	๒๕	๓๐

กลยุทธ์ ๑

ปรับปรุงโครงสร้างพื้นฐานและการจัดระบบบริการสาธารณะให้ได้มาตรฐาน เพื่อยกระดับ
คุณภาพชีวิตของประชาชนในจังหวัดลำพูน

แนวทางการพัฒนา

๑. สนับสนุนองค์กรปกครองส่วนท้องถิ่น ในการพัฒนาด้านโครงสร้างพื้นฐานและการ
จัดระบบบริการสาธารณะให้ได้มาตรฐานครบวงจรและตอบสนองประโยชน์สุขของประชาชน
๒. ก่อสร้างและปรับปรุง บำรุงรักษาเส้นทางคมนาคม สะพาน เขื่อน ระบบระบายน้ำ

กลยุทธ์ ๒

ส่งเสริมและสร้างความเข้มแข็งของชุมชนและการพัฒนาศักยภาพของประชาชนทุกกลุ่มวัย

แนวทางการพัฒนา

- ส่งเสริมพัฒนาศักยภาพของกลุ่มสตรี กลุ่มเยาวชน และกลุ่มพลังมวลชนต่างๆ ให้เป็นบุคลากรที่มีคุณภาพ และมีองค์ความรู้ในด้านเทคโนโลยีสารสนเทศ
- สร้างเครือข่ายความร่วมมือของท้องถิ่น ท้องที่ ชุมชน และสถานศึกษา ในการป้องกันและแก้ไขปัญหาเสพติด
- ส่งเสริมและสนับสนุนกิจกรรมการพัฒนาของกลุ่มสตรี อาสาสมัครประจำหมู่บ้าน (อสม.) ผู้สูงอายุ เด็กและเยาวชน ผู้ด้อยโอกาส ผู้พิการ และกลุ่มพลังมวลชนต่าง ๆ ให้มีศักยภาพความเข้มแข็งและคุณภาพชีวิตที่ดีขึ้น

กลยุทธ์ ๓

ส่งเสริมสนับสนุนการพัฒนาด้านสุขภาพ เพื่อป้องกันและดูแลรักษาสุขภาพของประชาชนในระดับพื้นฐานให้มีคุณภาพชีวิตที่ดี

แนวทางการพัฒนา

- ส่งเสริมคุณภาพการให้บริการด้านสาธารณสุขขั้นพื้นฐานแก่ประชาชนอย่างทั่วถึง รวมถึงการพัฒนาศักยภาพการทำงานของอาสาสมัครสาธารณสุขประจำหมู่บ้าน (อสม.) ในด้านวิชาการและองค์ความรู้
- สนับสนุนการจัดตั้งศูนย์สุขภาพชุมชนระดับอำเภอ เพื่อเป็นแหล่งเรียนรู้การให้บริการด้านสาธารณสุขและด้านวิชาการ ตามภารกิจของอาสาสมัครสาธารณสุขประจำหมู่บ้าน (อสม.)

กลยุทธ์ ๔

ปรับปรุงสนามกีฬา สถานที่นันทนาการ และส่งเสริมพัฒนาการกีฬาเพื่อสุขภาพ มุ่งสู่ความเป็นเลิศ

แนวทางการพัฒนา

- ปรับปรุงสนามกีฬา อุปกรณ์การกีฬา และภูมิทัศน์ภายในสนามกีฬา ให้สมบูรณ์และได้มาตรฐานสำหรับการออกกำลังกายของประชาชนทุกเพศทุกวัย และสามารถรองรับการแข่งขันกีฬาในระดับจังหวัดและระดับชาติ
- ส่งเสริม สนับสนุนการจัดการแข่งขันกีฬานักเรียน กีฬาประชาชน ในระดับอำเภอและจังหวัด

กลยุทธ์ ๕

ปรับปรุง/ก่อสร้าง สถานที่พื้นที่สีเขียว ให้มีคุณภาพอากาศเป็นไปตามค่ามาตรฐาน รองรับการใช้สอยที่เหมาะสม ภายใต้สิ่งแวดล้อมที่ดี

แนวทางการพัฒนา

- ส่งเสริมการอนุรักษ์ พื้นฟูทรัพยากรธรรมชาติและสิ่งแวดล้อม ให้มีสภาพสมบูรณ์และพัฒนาเมืองน่าอยู่บนพื้นฐานของการมีส่วนร่วมของทุกภาคส่วน
- สนับสนุนการป้องกันแก้ไขปัญหาหมอกควันและไฟป่าอย่างมีส่วนร่วม
- สนับสนุนการป้องกันและบรรเทาสาธารณภัยต่างๆ อย่างมีประสิทธิภาพ
- ส่งเสริม สนับสนุนการแก้ไขปัญหาขยะ และการกำจัดผักตบชวา ร่วมกับองค์กรปกครองส่วนท้องถิ่น และหน่วยงานที่เกี่ยวข้อง
- สนับสนุนการสร้างสวนสาธารณะขนาดใหญ่ เพื่อเพิ่มพื้นที่สีเขียว และเป็นสถานที่พักผ่อนหย่อนใจและเป็นพื้นที่นันทนาการของประชาชน

กลยุทธ์ ๖

สนับสนุนให้ประชาชนมีส่วนร่วมในการบริหารพัฒนา และการเพิ่มประสิทธิภาพในการทำงานขององค์กรปกครองส่วนท้องถิ่น

แนวทางการพัฒนา

๑. ส่งเสริมการปกครองระบอบประชาธิปไตย อันมีพระมหากษัตริย์ทรงเป็นประมุข รวมทั้งหลักการแห่งสิทธิ เสรีภาพและหน้าที่ความรับผิดชอบของพลเมือง

๒. ส่งเสริมการมีส่วนร่วมของประชาชนในการจัดทำแผนพัฒนาและการบริหารงานของท้องถิ่น

๓. สนับสนุนการจัดทำแผนพัฒนาขององค์กรปกครองส่วนท้องถิ่นให้มีคุณภาพและมีศักยภาพในการพัฒนาและแก้ไขปัญหา รวมทั้งผลักดันแผนงาน โครงการพัฒนาที่เกินศักยภาพขององค์กรปกครองส่วนท้องถิ่น เพื่อบรรลุไว้ในแผนยุทธศาสตร์การพัฒนาจังหวัดและกลุ่มจังหวัด

๔. พัฒนาบุคลากรให้มีความรู้ความสามารถและทักษะด้านการบริหารงาน การวางแผนและการใช้เทคโนโลยีสารสนเทศ เพื่อให้สามารถปฏิบัติงานได้อย่างมีประสิทธิภาพและประสิทธิผล พร้อมทั้งดูแลด้านสวัสดิการให้แก่บุคลากร

ยุทธศาสตร์ที่ ๔ : เมืองแห่งภูมิปัญญาและการเรียนรู้ตลอดชีวิต**วัตถุประสงค์**

๑. เพื่อส่งเสริมให้ลำพูนเป็นเมืองแห่งภูมิปัญญาท้องถิ่น

๒. เพื่อส่งเสริมและสนับสนุนให้ประชาชนในจังหวัดลำพูนได้รับการเรียนรู้ตลอดชีวิตอย่างเท่าเทียมและทั่วถึง

เป้าประสงค์

๑. สนับสนุนอนุรักษ์ สืบสาน เผยแพร่ วัฒนธรรม ประเพณีและภูมิปัญญาท้องถิ่นให้คงอยู่และยั่งยืน

๒. ประชาชนในจังหวัดลำพูนเข้าถึงการศึกษาทุกระดับได้อย่างเท่าเทียมและทั่วถึง

ตัวชี้วัดเป้าประสงค์และค่าเป้าหมาย

ตัวชี้วัด	ค่าเป้าหมาย				
	๒๕๖๖	๒๕๖๗	๒๕๖๘	๒๕๖๙	๒๕๗๐
จำนวนกิจกรรมการอนุรักษ์ สืบสานเผยแพร่วัฒนธรรม ประเพณีและภูมิปัญญาท้องถิ่น	๑๐	๑๕	๒๐	๒๕	๓๐
ร้อยละของนักเรียนที่สำเร็จการศึกษาภาคบังคับในจังหวัดลำพูน	๙๐	๙๑	๙๒	๙๓	๙๔
จำนวนกิจกรรมที่ส่งเสริมการเรียนรู้ตลอดชีวิตของประชาชนในจังหวัดลำพูน	๕	๑๐	๑๕	๒๐	๒๕

กลยุทธ์ ๑

ส่งเสริมทำนุบำรุงศาสนา อนุรักษ์สืบสาน และเผยแพร่วัฒนธรรม ขนบธรรมเนียม ประเพณี และภูมิปัญญาท้องถิ่น

แนวทางการพัฒนา

๑. ทำนุบำรุงส่งเสริมพระพุทธศาสนา ทั้งศาสนสถาน ศาสนวัตถุ และศาสนธรรมเพื่อปลูกฝังคุณธรรมจริยธรรมเป็นหลักยึดเหนี่ยวทางจิตใจให้แก่เด็ก เยาวชนและประชาชน
๒. อนุรักษ์ ฟื้นฟู และสืบสานศิลปวัฒนธรรม ขนบธรรมเนียมประเพณี และภูมิปัญญาท้องถิ่นที่มีเอกลักษณ์ให้คงอยู่คู่มืองและชุมชนสืบไป

กลยุทธ์ ๒

ส่งเสริมและพัฒนายกระดับคุณภาพการศึกษาทุกระดับให้มีคุณภาพตามเกณฑ์มาตรฐานการศึกษา

แนวทางการพัฒนา

๑. ส่งเสริม สนับสนุนการพัฒนาการศึกษาทั้งในระบบและนอกระบบ ให้มีคุณภาพเท่าทันกับการเปลี่ยนแปลงของโลกและสามารถเชื่อมต่อสู่การสร้างงาน สร้างอาชีพ
๒. สนับสนุนการพัฒนาผู้บริหาร ครู และบุคลากรทางการศึกษา ให้มีทักษะทางวิชาการ เทคโนโลยีและการบริหารงานแบบมืออาชีพ

(๒) ยุทธศาสตร์ของเทศบาลตำบลเหมืองจี้

๑) วิสัยทัศน์

ตำบลเหมืองจীন่าอยู่ ความรู้เพียบพร้อม สิ่งแวดล้อมสดใส
ใส่ใจวัฒนธรรม เลิศล้ำธรรมาภิบาล

๒) ยุทธศาสตร์การพัฒนาเทศบาลตำบลเหมืองจี้

ยุทธศาสตร์ที่ ๑ ยุทธศาสตร์การพัฒนาด้านเศรษฐกิจ เป็นนโยบายที่ต้องการส่งเสริมให้ประชาชนในเขตพื้นที่ มีรายได้ที่เพียงพอต่อการดำรงชีวิต สร้างอาชีพ และรายได้เสริม เพื่อให้ประชาชนมีชีวิตความเป็นอยู่ที่ดีขึ้น

แนวทางการพัฒนา

๑. ส่งเสริมและสนับสนุนให้มีการจัดการฝึกอบรมอาชีพเสริม ให้กับประชาชน ตามความต้องการ ของชุมชนต่างๆ
๒. ส่งเสริมและสนับสนุนให้ประชาชนใช้ภูมิปัญญาท้องถิ่น ในการผลิตสินค้า OTOP และมีพื้นที่ในการนำเสนอสินค้า ทั้งออฟไลน์และออนไลน์ให้กับผู้ซื้อโดยตรง รวมทั้งส่งเสริมให้ความรู้ เพื่อพัฒนาต่อยอดสินค้า ให้เป็นที่ต้องการของตลาด โดยการใช้ระบบเทคโนโลยีสารสนเทศเข้ามาช่วย
๓. ส่งเสริมให้มีการจัดตั้ง รวมกลุ่ม เป็นระบบเครือข่าย ทั้งการผลิต และการค้า เพื่อที่จะได้มีอำนาจ ต่อรองเพิ่มขึ้นทั้งในการรับซื้อวัตถุดิบ การขาย การรับการสนับสนุนจากภาครัฐ และเข้าถึงแหล่งเงินทุนเพื่อใช้ในการพัฒนากลุ่ม

ยุทธศาสตร์ที่ ๒ ยุทธศาสตร์การพัฒนาด้านคุณภาพชีวิตและสังคม เป็นนโยบายที่มุ่งเน้นการพัฒนาทรัพยากรมนุษย์ ด้วยวิธีการที่หลากหลาย ลดความเหลื่อมล้ำ สร้างความเท่าเทียมให้เกิดขึ้นในสังคมดูแลกลุ่มเปราะบางให้สามารถใช้ชีวิตได้อย่างมีศักดิ์ศรีของความเป็นมนุษย์ อันจะส่งผลให้ชุมชน สังคม และประเทศชาติ มีความเจริญรุ่งเรือง

แนวทางการพัฒนา

๑. ให้ชุมชนตระหนักถึงโทษของยาเสพติด ทหาริวิธีป้องกัน และแก้ไข รวมถึงการเสริมสร้างความเข้มแข็ง ที่จะป้องกันปัญหาอาชญากรรม
๒. สนับสนุนและดำเนินการตามนโยบายของรัฐบาล นโยบายของจังหวัดลำพูน ทุกมิติ

๓. สร้างองค์ความรู้ ในการดำรงชีวิตของประชาชน ทุกวัย ให้สามารถดำรงชีพ อย่างมีคุณภาพ ในศตวรรษที่ ๒๑

๔. มุ่งเน้นพัฒนา คุณภาพชีวิตของประชาชนให้มีสุขภาพอนามัยที่ดี สานต่อเรื่องการดูแลผู้สูงอายุ ผู้พิการ และผู้ด้อยโอกาสในสังคม ภายใต้ระบบสาธารณสุขของตำบล

๕. ดูแลความปลอดภัย ในชีวิตและทรัพย์สินของประชาชน ด้วยระบบบริการสาธารณสุข อย่างมีประสิทธิภาพ

ยุทธศาสตร์ที่ ๓ ยุทธศาสตร์การพัฒนาด้านการศึกษา ศาสนา วัฒนธรรม ประเพณี และกีฬา เป็นนโยบายที่ต้องการให้ประชาชน ทุกเพศทุกวัย ได้ตระหนักถึงความหมายและความสำคัญของการศึกษาตลอดชีวิต ร่วมกันสืบสานศาสนา วัฒนธรรม และประเพณีโดยสามารถอยู่ร่วมกันอย่างมีความสุข และรู้จักการใช้เวลาว่างให้เป็นประโยชน์ โดยใช้กีฬาและนันทนาการเป็นตัวขับเคลื่อน

แนวทางการพัฒนา

๑. พัฒนาศูนย์เด็กก่อนวัยเรียน ให้มีคุณภาพ โดยวางระบบ การบริหารการศึกษาให้เหมาะสมกับวิธีการ เรียนการสอนในศตวรรษที่ ๒๑ และต่อยอดพัฒนา ให้มีระบบการเรียนการสอนในระดับที่สูงขึ้น

๒. ส่งเสริมและสนับสนุนด้านการศึกษาทั้งในและนอกระบบ ให้ครอบคลุมทุกระดับการศึกษา

๓. ส่งเสริมและสนับสนุน แนะนำแนวทางให้ประชาชนทุกเพศทุกวัย ได้รับองค์ความรู้ทุกสรรพศาสตร์

๔. ส่งเสริมและสนับสนุนกิจกรรมทางศาสนา วัฒนธรรม ประเพณี ของท้องถิ่น มีการอนุรักษ์ฟื้นฟูพร้อมทั้งเผยแพร่ ให้เป็นที่ประจักษ์ต่อสาธารณะ

๕. ส่งเสริมและสนับสนุนการกีฬา และนันทนาการ ในทุกระดับวัยของประชาชน ปรับปรุงสนาม กีฬา และอุปกรณ์ ให้สามารถรองรับการแข่งขันในระดับจังหวัด และให้ชุมชนมีส่วนร่วมในการใช้พื้นที่

ยุทธศาสตร์ที่ ๔ ยุทธศาสตร์การพัฒนาด้านโครงสร้างพื้นฐาน นโยบายการพัฒนาด้านโครงสร้างพื้นฐาน เป็นนโยบายที่สร้างความสะดวกสบายที่ประชาชนทุกคนในเขตเทศบาลตำบลเหมืองจี้ พึงจะได้รับอย่างเท่าเทียมกัน นอกจากนี้ยังเป็นปัจจัยพื้นฐานในการพัฒนาด้านอื่นๆ ตามมาอีกด้วย ทั้งนี้ให้เป็นวาระเร่งด่วน

แนวทางการพัฒนา

๑. สานต่อโครงการก่อสร้าง และปรับปรุงซ่อมแซม ระบบคมนาคม ทั้งระบบให้ประชาชนสามารถใช้ได้อย่างมีประสิทธิภาพ

๒. พัฒนาระบบไฟฟ้า สาธารณะ ขยายเขตระบบไฟฟ้าเพื่อรองรับการเกษตร และอื่นๆ

๓. ส่งเสริมและสนับสนุน การก่อสร้าง และปรับปรุง ซ่อมแซม ระบบน้ำประปาของชุมชนให้เพียงพอต่อความต้องการของประชาชน อีกทั้งจัดหาแหล่งน้ำ โดยการพัฒนาและสร้างระบบชลประทานเพิ่มเติม เพื่อรองรับในภาคเกษตรกรรม

๔. ดำเนินการปรับปรุงและพัฒนาระบบสาธารณสุขปศุสัตว์ และสาธารณสุขการ ให้มี ประสิทธิภาพให้ประชาชนได้เข้าถึงและได้รับการบริการ อย่างสะดวก รวดเร็ว และทั่วถึง อย่างเต็มตามศักยภาพ

ยุทธศาสตร์ที่ ๕ ยุทธศาสตร์การพัฒนาด้านทรัพยากรธรรมชาติและสิ่งแวดล้อม การบริหารจัดการด้านทรัพยากรธรรมชาติและสิ่งแวดล้อม เป็นอีกนโยบายหนึ่งที่ทางเทศบาลต้องให้ความสำคัญ เพราะการมีสิ่งแวดล้อมที่ดี และมีทรัพยากรธรรมชาติที่อุดมสมบูรณ์ ย่อมหมายถึงจะทำให้คุณภาพชีวิตของประชาชนในเขตพื้นที่นั้น ๆ ดียิ่งขึ้น ซึ่งจะต้องให้ประชาชน มีความรู้และตระหนักถึงคุณและโทษของการทำลายทรัพยากรธรรมชาติและทำลายสิ่งแวดล้อม

แนวทางการพัฒนา

๑. ปลุกฝังและสร้างความตระหนัก โดยให้องค์ความรู้แก่ประชาชนให้มีความรัก ห่วงแหน ในทรัพยากรธรรมชาติ และช่วยกันป้องกัน รักษาสิ่งแวดล้อมของชุมชนแบบยั่งยืน
๒. ส่งเสริมและสนับสนุนให้ชุมชนปรับปรุงภูมิทัศน์ สร้างสวนหย่อม ลานกีฬา สถานที่ใช้ทำกิจกรรมร่วมกัน ให้มีความสวยงาม สะอาด น่าใช้อยู่เสมอ
๓. มุ่งเน้นการแก้ไขปัญหาด้านสิ่งแวดล้อม แบบมีส่วนร่วมของทุกภาคส่วน อย่างเป็นระบบ โดยนำข้อมูล สถิติ และเทคโนโลยีมาร่วมแก้ปัญหา
๔. ส่งเสริมและสนับสนุน ให้ประชาชนเข้าถึงแหล่งข้อมูลและทุน มาสนับสนุนเพื่อคิดค้น สร้างองค์ความรู้ ในเรื่องของการสรรหาและการใช้พลังงานทางเลือก อย่างเป็นรูปธรรม

ยุทธศาสตร์ที่ ๖ ยุทธศาสตร์การพัฒนาด้านการบริหารจัดการองค์กร และการเมือง

เป็นนโยบายที่มุ่งเน้นให้การบริหารงานของเทศบาลตำบลเหมืองจี้ สามารถตอบสนองความต้องการของประชาชน และภารกิจของรัฐอย่างมีประสิทธิภาพ ด้วยหลักธรรมาภิบาล

แนวทางการพัฒนา

๑. นำระบบเทคโนโลยีสารสนเทศมาช่วยในการบริหารจัดการ การบริหารงานของเทศบาลให้เป็นปัจจุบันอยู่เสมอ การบริหารงาน ๔ M ภายใต้ของหลักธรรมาภิบาล
๒. การบริหารงานแบบเชิงรุก ที่มีประสิทธิภาพ ผ่านกระบวนการวงจรคุณภาพ เพื่อความสะอาดและพึงพอใจแก่ประชาชน
๓. ใช้หลักการบริหารแบบมีส่วนร่วม โดยให้ประชาชนทุกภาคส่วน ร่วมกันคิด วางแผน ในการกำหนดกลยุทธ์ การบริหารโดยผ่านกระบวนการวิจัย อย่างเต็มรูปแบบ
๔. ส่งเสริมการพัฒนาบุคลากรของเทศบาล ให้เป็นผู้ที่มีความรู้ ความสามารถ รวมทั้งพัฒนา อุปกรณ์ เครื่องมือ เครื่องใช้ ให้มีความเหมาะสมและทันสมัย เพื่อให้สามารถแก้ไขปัญหาความเดือดร้อนของประชาชนได้อย่างมีประสิทธิภาพ

๓) เป้าประสงค์ (Gold)

๑. เทศบาลเป็นองค์กรแห่งการเรียนรู้ นำนวัตกรรมและเทคโนโลยีสารสนเทศ มาบริหารจัดการ ภายใต้หลักธรรมาภิบาล (Good Governance) โดยอยู่บนพื้นฐานของระบอบประชาธิปไตย ให้มีคุณภาพ เพื่อพัฒนามาตรฐาน สู่ความเป็นสากล
๒. เทศบาลมีการบริหารงานแบบ การถ่วงดุลอำนาจ มีการตรวจสอบการบริหารงานทั้งภายในและภายนอก เพื่อรองรับการประเมิน
๓. เทศบาลเป็นแหล่งบริการที่สะดวก รวดเร็ว และมีสภาพแวดล้อมที่ ร่มรื่น สะอาด สวยงาม
๔. ผู้บริหาร ข้าราชการ และพนักงาน มีคุณธรรม จริยธรรม และจรรยาข้าราชการ
๕. ประชาชนมีรายได้เพียงพอต่อการดำรงชีวิต นำภูมิปัญญาท้องถิ่นมาต่อยอดทางธุรกิจ จัดตั้งระบบกลุ่ม โดยใช้ระบบเทคโนโลยีสารสนเทศ เข้ามาช่วย
๖. ประชาชนทุกเพศ ทุกวัย มีความปลอดภัยในชีวิตและทรัพย์สิน ใช้ชีวิตอย่างมีคุณภาพในศตวรรษที่ ๒๑ มีความตระหนักรู้ ถึงความสำคัญ ของการศึกษาตลอดชีวิต ร่วมกันสืบสาน ประเพณีวัฒนธรรม และใช้เวลาว่างให้เป็นประโยชน์ ด้วยการใช้กีฬาและนันทนาการเป็นตัวขับเคลื่อน
๗. ประชาชนทุกเพศ ทุกวัยได้รับ การบริการ ความสะอาด สบาย อย่างเท่าเทียม ในระบบสาธารณสุขปโภค และระบบสาธารณสุขอุปการ อย่างเร่งด่วน ทันต่อเหตุการณ์

๘. ประชาชนทุกเพศ ทุกวัย มีจิตสำนึกในการอนุรักษ์ธรรมชาติและสิ่งแวดล้อมอย่างสร้างสรรค์ พร้อมทั้ง เป็นผู้ที่มี จิตอาสา และจิตสาธารณะ

พันธกิจหลักการพัฒนา (Mission)

๑. ส่งเสริมและสนับสนุน การจัดฝึกอบรมอาชีพเสริม การใช้ภูมิปัญญาท้องถิ่น เพื่อสร้างรายได้ โดยผ่านกระบวนการจัดตั้งรวมกลุ่ม เป็นระบบเครือข่าย ทั้งการผลิต การค้า โดยให้มีพื้นที่ในการจัดจำหน่าย ทั้งนี้เทคโนโลยีมาช่วยดำเนินการ

๒. ให้ความรู้ในเรื่องโทษของยาเสพติด วิธีป้องกัน และแก้ไข สร้างองค์ความรู้ให้สามารถดำรงชีวิตอย่างมีคุณภาพในศตวรรษที่ ๒๑ ดูแลสุขภาพอนามัย ชีวิต และทรัพย์สิน ด้วยระบบสาธารณสุข และการบริการสาธารณสุขภัยของตำบล ตามนโยบายหลักของรัฐบาล และของจังหวัดลำพูน ทุกมิติ

๓. ส่งเสริมและสนับสนุน ด้านการศึกษา โดยพัฒนาศูนย์เด็กก่อนวัยเรียน การศึกษาในระบบ และนอกระบบให้มีคุณภาพ อนุรักษ์ ฟื้นฟู กิจกรรม ทางศาสนา วัฒนธรรมและประเพณี รวมทั้งส่งเสริมทางด้านกีฬา นันทนาการ ปรับปรุงสนามกีฬา อุปกรณ์ และให้ประชาชนมีส่วนร่วมในการใช้พื้นที่

๔. ปรับปรุง ซ่อมแซม และแก้ไข ระบบโครงสร้างพื้นฐาน ทั้งระบบสาธารณสุข ปลอดภัย สาธารณูปการ ให้สามารถใช้ได้อย่างมีประสิทธิภาพ จัดหาแหล่งน้ำ พัฒนาและสร้างระบบชลประทาน เพื่อรองรับในภาคเกษตรกรรม

๕. ส่งเสริมและสนับสนุน ให้ความรู้ และตระหนักถึงในเรื่องความสำคัญของ ทรัพยากรธรรมชาติ และรักษาสิ่งแวดล้อม พร้อมกับช่วยกันอนุรักษ์

๖. พัฒนาระบบการบริหารงาน และบุคลากรของเทศบาล ให้มีมาตรฐานสากล

ความเชื่อมโยงของยุทธศาสตร์ชาติ แผนพัฒนาเศรษฐกิจฯ ฉบับที่ ๑๒ และยุทธศาสตร์กลุ่มจังหวัด

โครงสร้างความเชื่อมโยงแผนพัฒนาท้องถิ่น (พ.ศ. ๒๕๖๖-๒๕๗๐) เทศบาลตำบลเหมืองจี้

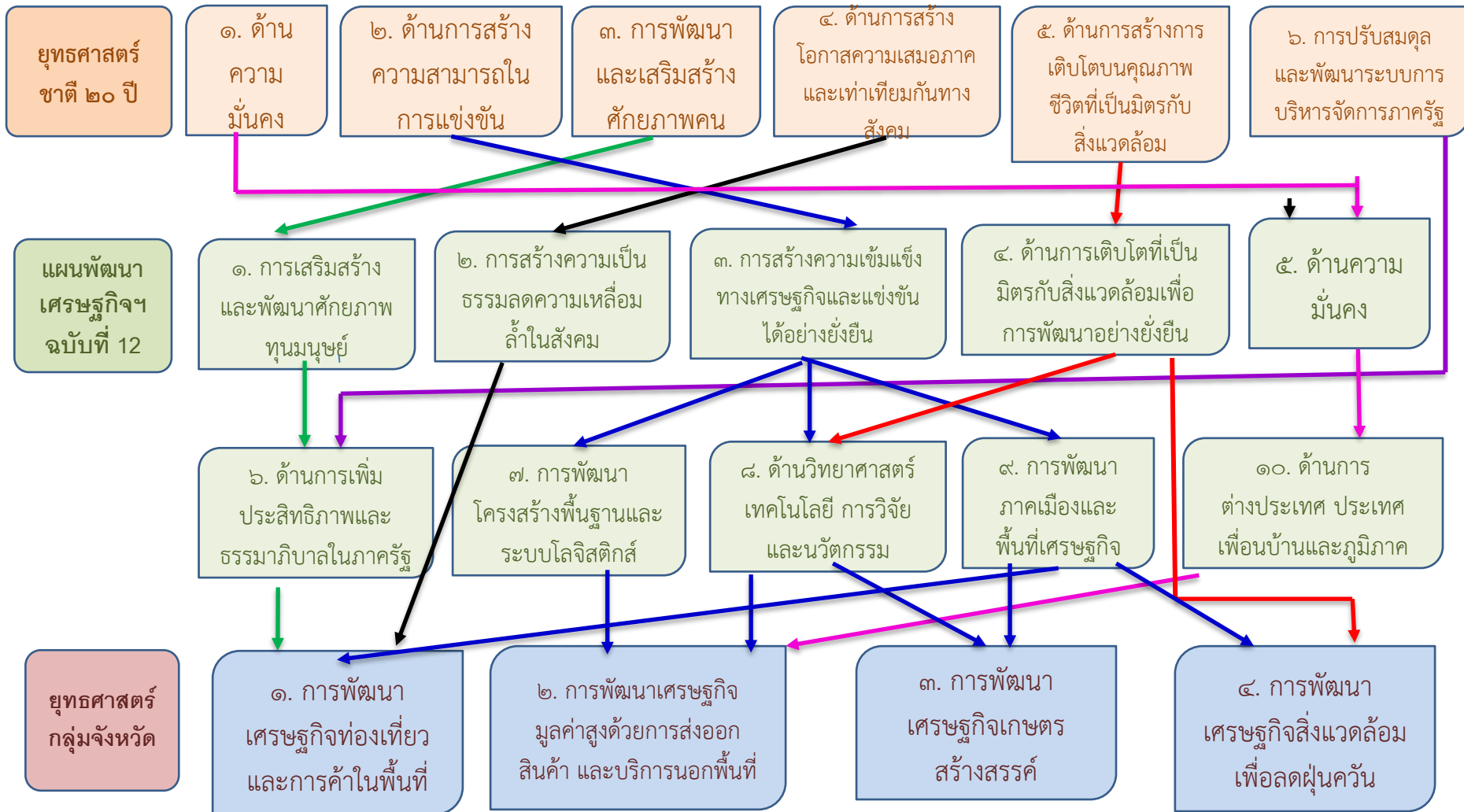

ความเชื่อมโยงของยุทธศาสตร์ชาติ แผนพัฒนาเศรษฐกิจฯ ฉบับที่ ๑๒ และยุทธศาสตร์กลุ่มจังหวัด

โครงสร้างความเชื่อมโยงแผนพัฒนาท้องถิ่น (พ.ศ. ๒๕๖๖-๒๕๗๐) เทศบาลตำบลเหมืองจี้

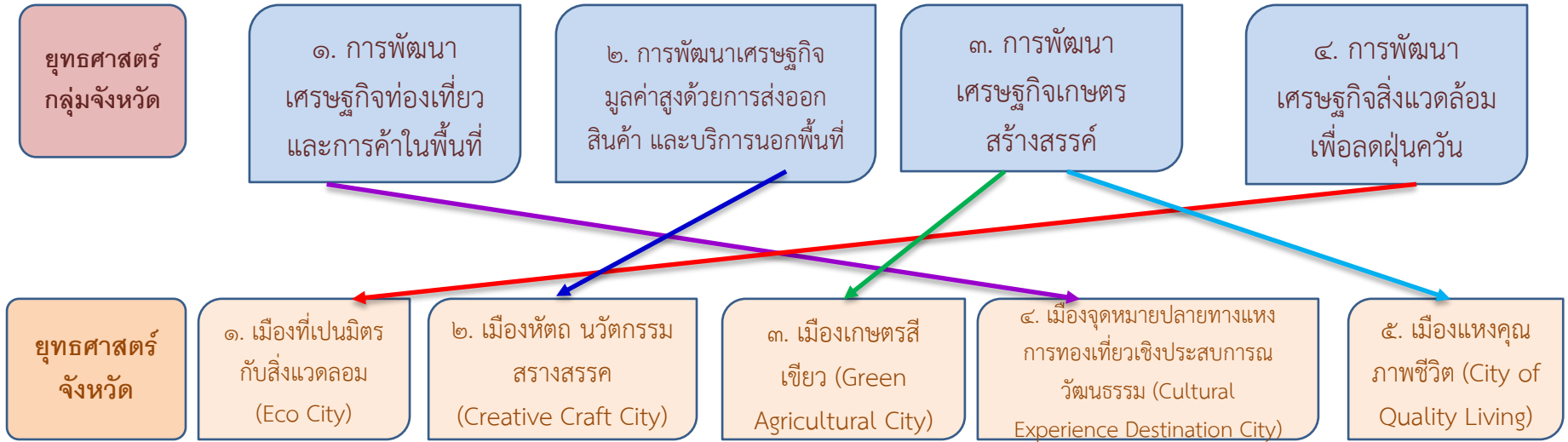

ความเชื่อมโยงของยุทธศาสตร์ชาติ แผนพัฒนาเศรษฐกิจฯ ฉบับที่ ๑๒ และยุทธศาสตร์กลุ่มจังหวัด

โครงสร้างความเชื่อมโยงแผนพัฒนาท้องถิ่น (พ.ศ. ๒๕๖๖-๒๕๗๐) เทศบาลตำบลเหมืองจี้

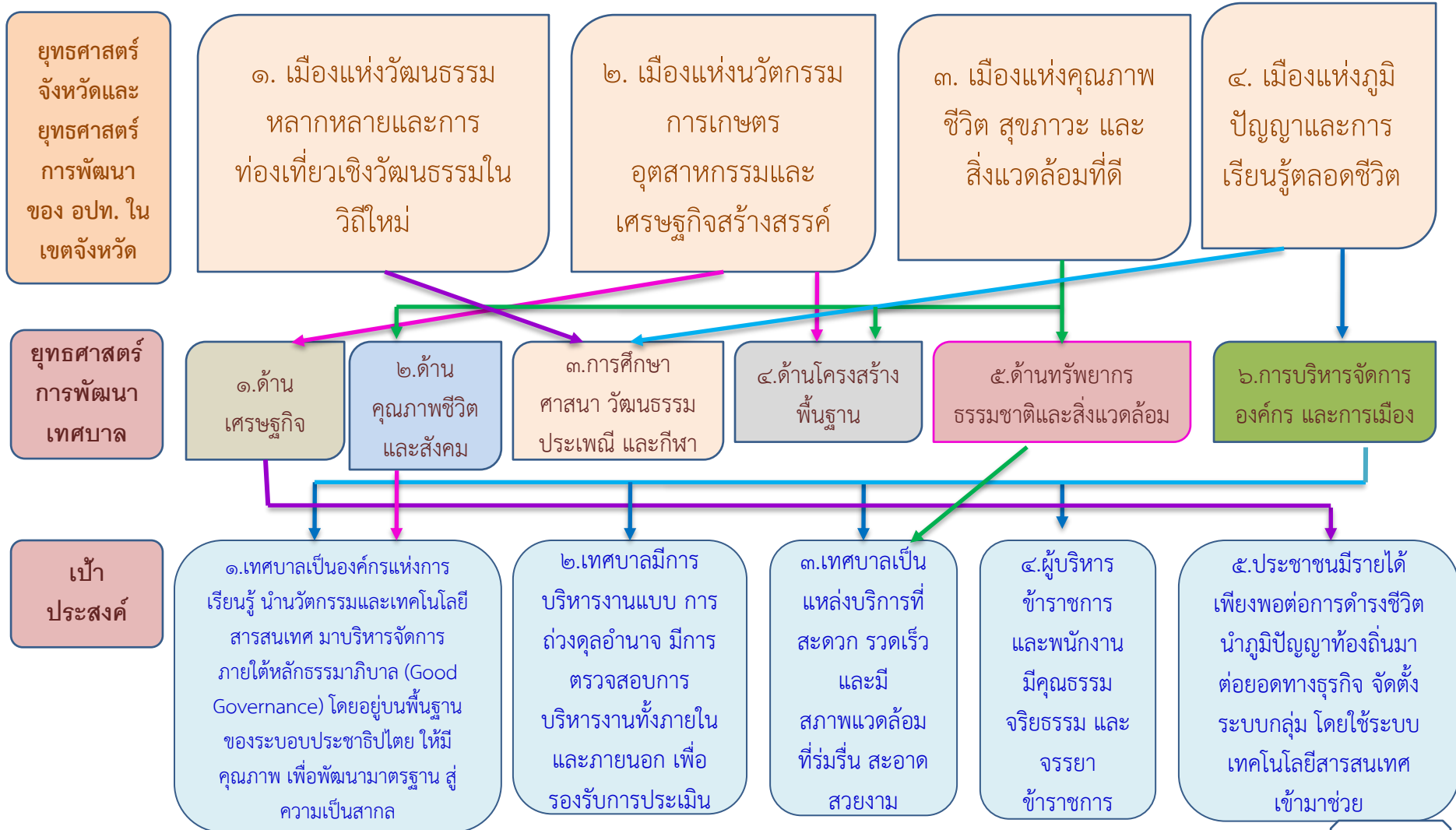

ความเชื่อมโยงของยุทธศาสตร์ชาติ แผนพัฒนาเศรษฐกิจฯ ฉบับที่ ๑๒ และยุทธศาสตร์กลุ่มจังหวัด

โครงสร้างความเชื่อมโยงแผนพัฒนาท้องถิ่น (พ.ศ. ๒๕๖๖-๒๕๗๐) เทศบาลตำบลเหมืองจี้

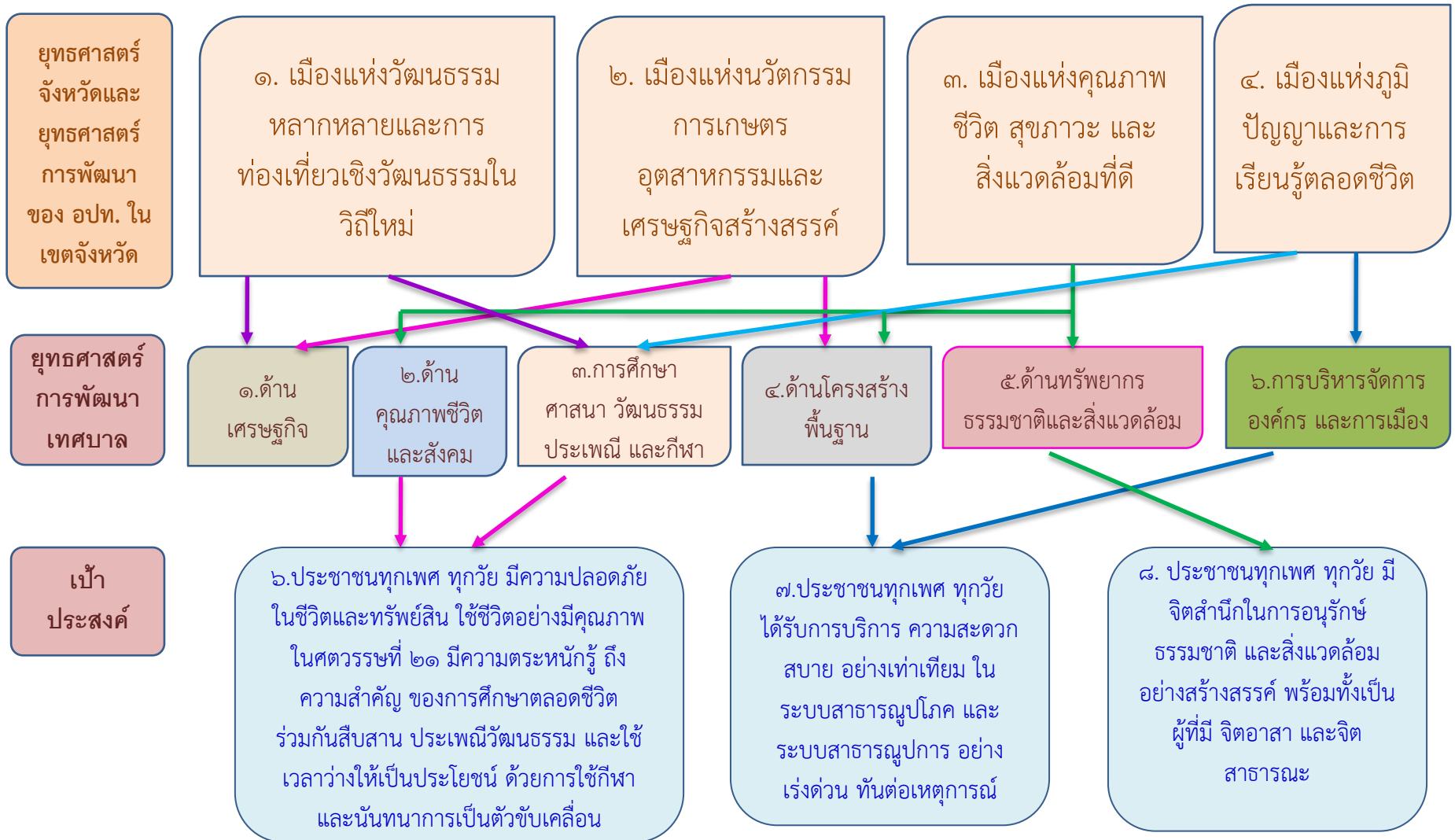

(๓) การวิเคราะห์เพื่อพัฒนาท้องถิ่น

๓.๑ การวิเคราะห์กรอบการจัดทำยุทธศาสตร์ขององค์กรปกครองส่วนท้องถิ่น

ในการจัดทำแผนพัฒนาท้องถิ่นของเทศบาลตำบลเหมืองจี้ ได้ใช้การวิเคราะห์ SWOT Analysis/Demand (Demand Analysis)/Global Demand และ Trend ปัจจุบันและสถานการณ์การเปลี่ยนแปลงที่มีผลต่อการพัฒนา อย่างน้อยต้องประกอบด้วย การวิเคราะห์ศักยภาพด้านเศรษฐกิจ ด้านสังคม ด้านทรัพยากรธรรมชาติและสิ่งแวดล้อม ซึ่งมีรายละเอียดดังนี้

ปัจจัยและสถานการณ์การเปลี่ยนแปลงที่มีผลต่อการพัฒนา

ผลการวิเคราะห์ศักยภาพเพื่อการประเมินสถานการณ์การพัฒนาในปัจจุบันและโอกาสในการพัฒนาในอนาคตของเทศบาลตำบลเหมืองจี้ ด้วยเทคนิค SWOT Analysis (จุดแข็ง จุดอ่อน โอกาส และอุปสรรค)

จุดแข็ง (Strengths : S)

๑. มีเส้นทางการคมนาคมสายหลักที่เชื่อมต่อระหว่างหมู่บ้าน ตำบล อำเภอ และจังหวัดข้างเคียง
๒. มีแหล่งพืชเศรษฐกิจ ได้แก่ กระเทียม หอมแดง ลำไย
๓. มีโรงงานอุตสาหกรรมแปรรูปผักผลไม้ในพื้นที่
๔. มีความโดดเด่นด้านวัฒนธรรมและมีภูมิปัญญาท้องถิ่นที่สืบทอดกันมา
๕. มีแผนพัฒนาท้องถิ่น มีระบบการจัดการบริหารที่เป็นอิสระภายใต้การกำกับดูแลของรัฐ มีการจัดวางระบบควบคุมภายในขององค์กร และส่วนงานในองค์กร
๖. ได้กำหนดอัตรากำลังในการดำเนินงาน มีการแบ่งงานในหน่วยงานตามสายการบังคับบัญชา บุคลากรมีความรู้ ความสามารถในการปฏิบัติงาน
๗. ที่ดินตำบลเหมืองจี้เป็นที่ราบที่ใช้ในการเกษตร และบางส่วนของพื้นที่เป็นภูเขาและป่าไม้เหมาะแก่การลงทุนทางด้านการพัฒนาการเกษตรอย่างยั่งยืน และอุตสาหกรรมในครัวเรือนที่เกี่ยวข้องกับการเกษตร

จุดอ่อน (Weaknesses : W)

๑. เส้นทางการคมนาคมภายในหมู่บ้านยังไม่ครอบคลุมทั่วถึง
๒. ในช่วงหน้าแล้งมีปัญหาด้านแหล่งน้ำเพื่อการเกษตร เนื่องจากแหล่งน้ำที่มียังไม่เพียงพอ
๓. มีการใช้สารเคมีปริมาณมากในพื้นที่การเกษตร
๔. ผลผลิตทางการเกษตรขาดการบริหารจัดการทางด้านตลาด
๕. แรงงานในพื้นที่ขาดทักษะฝีมือในการทำงานตามความต้องการของภาคอุตสาหกรรม
๖. การดำเนินการตามแผนมีข้อจำกัดในเรื่องงบประมาณ

โอกาส (Opportunities : O)

๑. พระราชบัญญัติกำหนดแผนและขั้นตอนการกระจายอำนาจให้แก่องค์กรปกครองส่วนท้องถิ่น พ.ศ. ๒๕๔๒ กำหนดให้องค์กรปกครองส่วนท้องถิ่นมีอำนาจหน้าที่ในการจัดระบบบริการสาธารณะเพื่อประโยชน์ของประชาชนในท้องถิ่น โดยที่ราชการส่วนกลางและส่วนภูมิภาคส่งเสริมและสนับสนุนการถ่ายโอนภารกิจให้แก่องค์กรปกครองส่วนท้องถิ่น
๒. พระราชบัญญัติการศึกษาแห่งชาติ พ.ศ. ๒๕๔๒ สนับสนุนให้มีการจัดการศึกษาที่สอดคล้องกับความต้องการของประชาชนในท้องถิ่นอย่างเท่าเทียมกันและทั่วถึง
๓. รัฐบาลมีนโยบายและให้ความสำคัญในการป้องกันและแก้ไขปัญหาสิ่งแวดล้อมมากขึ้น

๔. รัฐบาลมีนโยบายกระตุ้นเศรษฐกิจเพิ่มมากขึ้น
๕. การส่งเสริมทางด้านเทคโนโลยีสารสนเทศ โดยจัดให้มีอินเทอร์เน็ตตำบลเป็นประโยชน์ต่อการพัฒนาและเป็นแหล่งความรู้

๖. มีการสนับสนุนของหน่วยงานสาธารณสุขในการป้องกันโรค

ปัญหาอุปสรรคหรือข้อจำกัด (Threats : T)

๑. สภาพการณ์ทางเศรษฐกิจในระดับโลก ระดับประเทศ และในระดับภูมิภาคส่งผลกระทบต่อการพัฒนาท้องถิ่น

๒. แรงงานต่างด้าวที่อพยพมาในท้องถิ่น ส่งผลให้วัฒนธรรมและประเพณีของท้องถิ่นรวมถึงวิถี

ชีวิตของคนเปลี่ยนไป

๓. ความทันสมัยและกระแสวัฒนธรรมต่างชาติ ทำให้ประชาชนในท้องถิ่นลืมรากฐานวัฒนธรรมที่ดีที่มีอยู่ และหันไปนิยมวัฒนธรรมของต่างชาติมากขึ้น

๔. มีปัญหาสุขภาพ ปัญหายาเสพติด ปัญหาด้านเศรษฐกิจ และปัญหาแรงงานต่างด้าว

๕. ผลกระทบจากการเปิดตลาดเสรีทางการค้า (FTA) และการค้า (WTO) ของจีน ส่งผลกระทบต่อพืชเศรษฐกิจโดยเฉพาะหอมแดงและกระเทียม

๖. มีการขยายตัวของ การปลูกลำไยไปหลายจังหวัด ทำให้มีคู่แข่งทางการค้ามากขึ้น

๓.๒ การประเมินสถานการณ์สภาพแวดล้อมภายนอกที่เกี่ยวข้อง

ในการจัดทำแผนพัฒนาท้องถิ่นของเทศบาลตำบลเหมืองจี้ ได้ทำการประเมินสถานการณ์สภาพแวดล้อมภายนอกที่เกี่ยวข้อง ซึ่งมีรายละเอียดดังนี้

ปัจจัยและสถานการณ์การเปลี่ยนแปลงที่มีผลต่อการพัฒนา

ผลการวิเคราะห์ปัญหาและความต้องการของประชาชนในท้องถิ่นตามประเด็นการพัฒนาเทศบาลตำบลเหมืองจี้ ประกอบด้วย ขอบข่ายและปริมาณของปัญหา พื้นที่เป้าหมาย กลุ่มเป้าหมาย และการคาดการณ์แนวโน้มในอนาคต

ตารางการวิเคราะห์ปัจจัยภายในและภายนอกของตำบลเหมืองจี้

ปัจจัยภายใน	จุดแข็ง (Strength)	จุดอ่อน (Weakness)
๑. ด้านเศรษฐกิจ	<ul style="list-style-type: none"> - เป็นแหล่งผลิตพืชเศรษฐกิจ ได้แก่ กระเทียม หอมแดงและลำไย - มีโรงงานอุตสาหกรรมแปรรูปผักและผลไม้ในพื้นที่ - ประชากรมีความสามารถในการประกอบอาชีพทางการเกษตรมาช้านาน - มีการจัดตั้งกลุ่มวิสาหกิจชุมชน - มีการจัดทำอุตสาหกรรมภายในครัวเรือน 	<ul style="list-style-type: none"> - ผลผลิตกระเทียม หอมแดงและลำไยขาดการบริหารจัดการทางการตลาด - ไม่มีการรวมกลุ่มเกษตรกรผู้ผลิตเพื่อให้อำนาจในการต่อรองราคาผลผลิต - ประชากรทำการเกษตรโดยการพึ่งพาสารเคมีมากเกินไปเป็นการเน้นทำผลผลิตและไม่คำนึงถึงผลกระทบต่อในระยะยาว - ขาดบุคลากรที่มีความรู้ความสามารถในการพัฒนาผลผลิตแบบยั่งยืน

ปัจจัยภายใน	จุดแข็ง (Strength)	จุดอ่อน (Weakness)
๒. โครงสร้างพื้นฐาน	- มีเส้นทางคมนาคมสายหลักที่เชื่อมต่อระหว่างหมู่บ้านและตำบล อำเภอและจังหวัดใกล้เคียง	- เส้นทางคมนาคมภายในหมู่บ้านยังไม่ครอบคลุมทั่วถึง
๓. ด้านสังคม วัฒนธรรม ภูมิปัญญา และ การศึกษา	- มีความโดดเด่นด้านวัฒนธรรมและภูมิปัญญาท้องถิ่นที่สืบทอดกันมา - มีความสามารถด้านหัตถกรรมแกะสลัก - เป็นตำบลที่มีประเพณีวัฒนธรรมที่โดดเด่น (แห่เทียนพรรษา, ฟ้อนยอ ฟ้อนหรือภูซัย และฟ้อนเจิง ฯลฯ)	- คนรุ่นใหม่ไม่ค่อยสนใจและไม่สืบสานประเพณีวัฒนธรรม - ประชาชนมีความสนใจในการรับข่าวสารข้อมูลที่ เป็นประโยชน์ต่อการพัฒนาในด้านต่าง ๆ น้อย
๔. ทรัพยากรธรรมชาติ และสิ่งแวดล้อม	- เป็นตำบลที่มีพื้นที่เหมาะสมต่อการประกอบอาชีพทางการเกษตร - มีทรัพยากรป่าไม้ที่เป็นแหล่งอาหาร, และสร้างรายได้ให้แก่ราษฎรในชุมชน	- ขาดระบบการบริหารจัดการ/การจัดสรรน้ำเพื่อการเกษตรอย่างทั่วถึงในฤดูแล้ง - จิตสำนึกของประชาชนในการดูแลทรัพยากรธรรมชาติและสิ่งแวดล้อม - มีปัญหาพื้นที่ทำกิน เนื่องจากมีพื้นที่ทางการเกษตรน้อยและน้ำเพื่อการเกษตรไม่เพียงพอ
ปัจจัยภายนอก	โอกาส (Opportunity)	ข้อจำกัด (Threat)
๕. นโยบายของรัฐ	- นโยบายเศรษฐกิจกระจายรายได้ที่เป็นธรรม ปรับโครงสร้างภาษีอากรทั้งระบบ มีนโยบายสร้างรายได้จากการส่งเสริมการท่องเที่ยว เพิ่มขึ้น ๒ เท่าตัวในเวลา ๕ ปี ผลักดันไทยเป็นศูนย์กลางการผลิตและการค้าอาหาร มีนโยบายปรับโครงสร้างเศรษฐกิจ ส่วนนโยบายโครงสร้างพื้นฐาน จะพัฒนาระบบขนส่ง ประปา ไฟฟ้าให้กระจายไปสู่ภูมิภาคอย่างทั่วถึงเพียงพอ	สถานการณ์วิกฤติโควิด-๑๙ ส่งผลกระทบต่อระบบเศรษฐกิจไทยในทุกภาคส่วนในด้านการบรรเทาผลกระทบทางเศรษฐกิจในระยะสั้นและการปรับโครงสร้างเศรษฐกิจในระยะยาวดัชนีบ่งชี้ระดับความไม่แน่นอนใน ๔ ด้านหลัก คือ ๑. ความไม่แน่นอนทางด้านนโยบายเศรษฐกิจโลก ซึ่งสะท้อนถึงความไม่แน่นอนทางนโยบายเศรษฐกิจของประเทศที่มีบทบาทสำคัญในเวทีโลก ๒. ความไม่แน่นอนทางด้านนโยบายเศรษฐกิจมหภาคไทย ซึ่งสะท้อนความไม่แน่นอนด้านนโยบายการเงินและการคลังของไทย ๓. ความไม่แน่นอนทางการเมืองไทย ซึ่งวัดจากการประท้วงทางการเมือง การประกาศสถานการณ์ฉุกเฉินหรือกฏอัยการศึก การปฏิวัติ การยุบสภา การเลือกตั้ง และการยกร่างแก้ไขรัฐธรรมนูญ ๔. ความไม่แน่นอนทางด้านภาวะเศรษฐกิจไทย



		โดยพิจารณาทั้งด้านเศรษฐกิจมหภาคและด้านตลาดการเงิน
ปัจจัยภายนอก	โอกาส (Opportunity)	ข้อจำกัด (Threat)
๖. ด้านเศรษฐกิจ	<ul style="list-style-type: none"> - ผลผลิตลำไยมีชื่อเสียงและเป็นที่ยอมรับมากสามารถสร้างรายได้ให้กับเกษตรกรและขยายตลาดมากขึ้น - มีตลาดในภูมิภาคอื่น ๆ และต่างประเทศ - โอกาสในการปรับตัวเข้าหาเทคโนโลยีใหม่ - เส้นทางคมนาคมที่สะดวกเป็นโอกาสในการขนส่งผลผลิตและส่งเสริมการท่องเที่ยว 	<ul style="list-style-type: none"> - ผลิตภัณฑ์สารเคมี ปุ๋ยบำรุงพืชมีราคาสูง - มีการขยายเขตพื้นที่การปลูกลำไยในหลาย ๆ จังหวัด ทำให้มีคู่แข่งทางการค้า - ผลกระทบจากการใช้สารเคมีมากทำให้ผลผลิตไม่มีคุณภาพ - สถานการณ์วิกฤติโควิด-๑๙ ส่งผลรุนแรงต่อระบบเศรษฐกิจ
๗. ด้านการสาธารณสุขและการศึกษา	<ul style="list-style-type: none"> - มีการส่งเสริมเทคโนโลยีสารสนเทศของภาครัฐ โดยเฉพาะการจัดให้มีโครงการอินเทอร์เน็ตตำบลเพื่อประโยชน์ในการพัฒนาและการเรียนรู้ 	<ul style="list-style-type: none"> - ปัญหาโรคติดต่อและโรคไม่ติดต่อ - มีประชาชนวัยสูงอายุมากซึ่งเป็นข้อจำกัดด้านการพัฒนา

ส่วนที่ ๓ การนำแผนพัฒนาท้องถิ่นไปสู่การปฏิบัติ

๑. ยุทธศาสตร์การพัฒนาและแผนงาน

ที่	ยุทธศาสตร์	ด้าน	แผนงาน	หน่วยงาน รับผิดชอบหลัก	หน่วยงาน สนับสนุน
๑	ด้านเศรษฐกิจ	บริการชุมชนและสังคม	สังคมสงเคราะห์	กองสวัสดิการสังคม	เทศบาล ตำบล เหมืองจี้
			การศาสนา วัฒนธรรม และนันทนาการ	กองการศึกษา	
		การเศรษฐกิจ	การเกษตร	สำนักปลัด	
๒	ด้านคุณภาพชีวิตและ สังคม	บริหารทั่วไป	การรักษาความสงบภายใน	สำนักปลัด	
			บริการชุมชนและสังคม	สาธารณสุข	กองสาธารณสุข
		บริการชุมชนและสังคม	สังคมสงเคราะห์	กองสวัสดิการสังคม	
			สร้างความเข้มแข็งของ ชุมชน	สำนักปลัด	
๓	ด้านการศึกษา ศาสนา วัฒนธรรม ประเพณี และกีฬา	บริการชุมชนและสังคม	การศึกษา	กองการศึกษา	
			สังคมสงเคราะห์	กองสวัสดิการสังคม	
			การศาสนา วัฒนธรรม และนันทนาการ	กองการศึกษา	
๔	ด้านโครงสร้างพื้นฐาน	บริการชุมชนและสังคม	เคหะและชุมชน	กองช่าง	
			การเศรษฐกิจ	อุตสาหกรรมและการโยธา	กองช่าง
๕	ด้าน ทรัพยากรธรรมชาติ และสิ่งแวดล้อม	บริหารทั่วไป	การรักษาความสงบภายใน	สำนักปลัด	
			บริการชุมชนและสังคม	สาธารณสุข	กองสาธารณสุข
		การเศรษฐกิจ	เคหะและชุมชน	กองสาธารณสุข	
			อุตสาหกรรมและการโยธา	กองช่าง	
๖	ด้านการบริหารจัดการ องค์กรและการเมือง	บริหารทั่วไป	การเกษตร	สำนักปลัด	
			บริหารทั่วไป	กองคลัง	
		บริการชุมชนและสังคม	สังคมสงเคราะห์	กองสวัสดิการสังคม	
รวม	๖ ยุทธศาสตร์	๓ ด้าน	อุตสาหกรรมและการโยธา	กองช่าง	
			๑๐ แผนงาน	๖ สำนัก/กอง	

บัญชีสรุปโครงการพัฒนา
แผนพัฒนาท้องถิ่น (พ.ศ. ๒๕๖๖ - ๒๕๗๐)
เทศบาลตำบลเหมืองจี้ อำเภอเมืองลำพูน จังหวัดลำพูน

ยุทธศาสตร์	ปี พ.ศ. ๒๕๖๖		ปี พ.ศ. ๒๕๖๗		ปี พ.ศ. ๒๕๖๘		ปี พ.ศ. ๒๕๖๙		ปี พ.ศ. ๒๕๗๐		รวม ๕ ปี	
	จำนวนโครงการ	งบประมาณ (บาท)	จำนวนโครงการ	งบประมาณ (บาท)	จำนวนโครงการ	งบประมาณ (บาท)	จำนวนโครงการ	งบประมาณ (บาท)	จำนวนโครงการ	งบประมาณ (บาท)	จำนวนโครงการ	งบประมาณ (บาท)
๑. ยุทธศาสตร์การพัฒนาด้านเศรษฐกิจ												
๑.๑ แผนงานสังคมสงเคราะห์	๑๕	๗๗๐,๐๐๐	๑๕	๗๗๐,๐๐๐	๑๕	๗๗๐,๐๐๐	๑๕	๗๗๐,๐๐๐	๑๕	๗๗๐,๐๐๐	๗๕	๓,๘๕๐,๐๐๐
๑.๒ แผนงานศาสนา วัฒนธรรม และนันทนาการ	๔	๒๒๐,๐๐๐	๔	๒๒๐,๐๐๐	๔	๒๒๐,๐๐๐	๔	๒๒๐,๐๐๐	๔	๒๒๐,๐๐๐	๒๐	๑,๑๐๐,๐๐๐
๑.๓ แผนงานการเกษตร	๑๖	๑,๙๑๐,๐๐๐	๑๖	๑,๙๑๐,๐๐๐	๑๖	๑,๙๑๐,๐๐๐	๑๖	๑,๙๑๐,๐๐๐	๑๖	๑,๙๑๐,๐๐๐	๘๐	๙,๕๕๐,๐๐๐
รวม	๓๕	๒,๙๐๐,๐๐๐	๓๕	๒,๙๐๐,๐๐๐	๓๕	๒,๙๐๐,๐๐๐	๓๕	๒,๙๐๐,๐๐๐	๓๕	๒,๙๐๐,๐๐๐	๑๗๕	๑๔,๕๐๐,๐๐๐
๒. ยุทธศาสตร์การพัฒนา												
ด้านคุณภาพชีวิตและสังคม												
๒.๑ แผนงานการรักษาความสงบภายใน	๑๕	๒,๔๖๐,๐๐๐	๑๕	๒,๔๖๐,๐๐๐	๑๕	๒,๔๖๐,๐๐๐	๑๕	๒,๔๖๐,๐๐๐	๑๕	๒,๔๖๐,๐๐๐	๗๕	๑๒,๓๐๐,๐๐๐
๒.๒ แผนงานสาธารณสุข	๓๖	๒,๔๕๕,๐๐๐	๓๖	๒,๔๕๕,๐๐๐	๓๖	๒,๔๕๕,๐๐๐	๓๖	๒,๔๕๕,๐๐๐	๓๖	๒,๔๕๕,๐๐๐	๑๘๐	๑๒,๒๗๕,๐๐๐
๒.๓ แผนงานสังคมสงเคราะห์	๒๙	๑,๖๕๐,๐๐๐	๒๙	๑,๖๕๐,๐๐๐	๒๙	๑,๖๕๐,๐๐๐	๒๙	๑,๖๕๐,๐๐๐	๒๙	๑,๖๕๐,๐๐๐	๑๔๕	๘,๒๕๐,๐๐๐
๒.๔ แผนงานสร้างความเข้มแข็งชุมชน	๗	๑๓๔,๐๐๐	๗	๑๓๔,๐๐๐	๗	๑๓๔,๐๐๐	๗	๑๓๔,๐๐๐	๗	๑๓๔,๐๐๐	๓๕	๖๗๐,๐๐๐
รวม	๘๗	๖,๖๙๙,๐๐๐	๘๗	๖,๖๙๙,๐๐๐	๘๗	๖,๖๙๙,๐๐๐	๘๗	๖,๖๙๙,๐๐๐	๘๗	๖,๖๙๙,๐๐๐	๔๓๕	๓๓,๔๙๕,๐๐๐
๓. ยุทธศาสตร์การพัฒนา												
ด้านการศึกษา ศาสนา วัฒนธรรม ประเพณี และกีฬา												
๓.๑ แผนงานการศึกษา	๓๑	๕,๓๘๕,๐๐๐	๓๑	๕,๓๘๕,๐๐๐	๓๑	๕,๓๘๕,๐๐๐	๓๑	๕,๓๘๕,๐๐๐	๓๑	๕,๓๘๕,๐๐๐	๑๕๕	๒๖,๙๒๕,๐๐๐
๓.๒ แผนงานสังคมสงเคราะห์	๔	๒๖๐,๐๐๐	๔	๒๖๐,๐๐๐	๔	๒๖๐,๐๐๐	๔	๒๖๐,๐๐๐	๔	๒๖๐,๐๐๐	๒๐	๑,๓๐๐,๐๐๐
แบบ ผ. ๐๒/๒	๒	๒๔๐,๐๐๐	๒	๒๔๐,๐๐๐	๒	๒๔๐,๐๐๐	๒	๒๔๐,๐๐๐	๒	๒๔๐,๐๐๐	๑๐	๑,๒๐๐,๐๐๐
๓.๓ แผนงานการศาสนา วัฒนธรรม และนันทนาการ	๓๔	๓,๐๘๖,๐๐๐	๓๔	๓,๐๘๖,๐๐๐	๓๔	๓,๐๘๖,๐๐๐	๓๔	๓,๐๘๖,๐๐๐	๓๔	๓,๐๘๖,๐๐๐	๑๗๐	๑๕,๔๓๐,๐๐๐
รวม	๗๑	๘,๙๗๑,๐๐๐	๗๑	๘,๙๗๑,๐๐๐	๗๑	๘,๙๗๑,๐๐๐	๗๑	๘,๙๗๑,๐๐๐	๗๑	๘,๙๗๑,๐๐๐	๓๕๕	๔๔,๘๕๕,๐๐๐

บัญชีสรุปโครงการพัฒนา
แผนพัฒนาท้องถิ่น (พ.ศ. ๒๕๖๖ - ๒๕๗๐)
เทศบาลตำบลเหมืองจี้ อำเภอเมืองลำพูน จังหวัดลำพูน

ยุทธศาสตร์	ปี พ.ศ. ๒๕๖๖		ปี พ.ศ. ๒๕๖๗		ปี พ.ศ. ๒๕๖๘		ปี พ.ศ. ๒๕๖๙		ปี พ.ศ. ๒๕๗๐		รวม ๕ ปี	
	จำนวน	งบประมาณ	จำนวน	งบประมาณ	จำนวน	งบประมาณ	จำนวน	งบประมาณ	จำนวน	งบประมาณ	จำนวน	งบประมาณ
๔. ยุทธศาสตร์การพัฒนา ด้านโครงสร้างพื้นฐาน												
๔.๑ แผนงานเคหะและชุมชน	๓๓	๑๑,๗๐๐,๐๐๐	๓๓	๑๑,๗๐๐,๐๐๐	๓๓	๑๑,๗๐๐,๐๐๐	๓๓	๑๑,๗๐๐,๐๐๐	๓๓	๑๑,๗๐๐,๐๐๐	๑๖๕	๕๘,๕๐๐,๐๐๐
๔.๒ แผนงานอุตสาหกรรมและการโยธา	๒๔๑	๑๐๐,๑๔๐,๐๐๐	๒๔๑	๑๐๐,๑๔๐,๐๐๐	๒๔๑	๑๐๐,๑๔๐,๐๐๐	๒๔๑	๑๐๐,๑๔๐,๐๐๐	๒๔๑	๑๐๐,๑๔๐,๐๐๐	๑,๒๐๕	๕๐๐,๗๐๐,๐๐๐
แบบ ผ. ๐๒/๒	๖๔	๑๙๐,๔๙๒,๒๐๐	๖๔	๑๙๐,๔๙๒,๒๐๐	๖๔	๑๙๐,๔๙๒,๒๐๐	๖๔	๑๙๐,๔๙๒,๒๐๐	๖๔	๑๙๐,๔๙๒,๒๐๐	๓๒๐	๙๕๒,๔๖๑,๐๐๐
รวม	๓๓๘	๓๐๒,๓๓๒,๒๐๐	๓๓๘	๓๐๒,๓๓๒,๒๐๐	๓๓๘	๓๐๒,๓๓๒,๒๐๐	๓๓๘	๓๐๒,๓๓๒,๒๐๐	๓๓๘	๓๐๒,๓๓๒,๒๐๐	๑,๖๙๐	๑,๕๑๑,๖๖๑,๐๐๐
๕. ยุทธศาสตร์การพัฒนา ด้านทรัพยากรธรรมชาติและสิ่งแวดล้อม												
๕.๑ แผนงานการรักษาความสงบภายใน	๔	๒๖๐,๐๐๐	๔	๒๖๐,๐๐๐	๔	๒๖๐,๐๐๐	๔	๒๖๐,๐๐๐	๔	๒๖๐,๐๐๐	๒๐	๑,๓๐๐,๐๐๐
๕.๒ แผนงานสาธารณสุข	๑	๒๐,๐๐๐	๑	๒๐,๐๐๐	๑	๒๐,๐๐๐	๑	๒๐,๐๐๐	๑	๒๐,๐๐๐	๕	๑๐๐,๐๐๐
๕.๓ แผนงานเคหะและชุมชน	๔	๓,๒๒๐,๐๐๐	๔	๓,๒๒๐,๐๐๐	๔	๓,๒๒๐,๐๐๐	๔	๓,๒๒๐,๐๐๐	๔	๓,๒๒๐,๐๐๐	๒๐	๑๖,๑๐๐,๐๐๐
๕.๔ แผนงานอุตสาหกรรมและการโยธา	๑๕	๔๘,๔๒๐,๐๐๐	๑๕	๔๘,๔๒๐,๐๐๐	๑๕	๔๘,๔๒๐,๐๐๐	๑๕	๔๘,๔๒๐,๐๐๐	๑๕	๔๘,๔๒๐,๐๐๐	๗๕	๒๔๒,๑๐๐,๐๐๐
๕.๕ แผนงานการเกษตร	๑๑	๖๓๐,๐๐๐	๑๑	๖๓๐,๐๐๐	๑๑	๖๓๐,๐๐๐	๑๑	๖๓๐,๐๐๐	๑๑	๖๓๐,๐๐๐	๕๕	๓,๑๕๐,๐๐๐
รวม	๓๕	๕๒,๕๕๐,๐๐๐	๓๕	๕๒,๕๕๐,๐๐๐	๓๕	๕๒,๕๕๐,๐๐๐	๓๕	๕๒,๕๕๐,๐๐๐	๓๕	๕๒,๕๕๐,๐๐๐	๑๗๕	๒๖๒,๑๕๐,๐๐๐
๖. ยุทธศาสตร์การพัฒนา ด้านการบริหารจัดการองค์กรและการเมือง												
๖.๑ แผนงานบริหารทั่วไป	๔๒	๔,๘๗๕,๐๐๐	๔๒	๔,๘๗๕,๐๐๐	๔๒	๔,๘๗๕,๐๐๐	๔๒	๔,๘๗๕,๐๐๐	๔๒	๔,๘๗๕,๐๐๐	๒๑๐	๒๔,๓๗๕,๐๐๐
๖.๒ แผนงานสังคมสงเคราะห์	๓	๒๗๐,๐๐๐	๓	๒๗๐,๐๐๐	๓	๒๗๐,๐๐๐	๓	๒๗๐,๐๐๐	๓	๒๗๐,๐๐๐	๑๕	๑,๓๕๐,๐๐๐
๖.๓ แผนงานอุตสาหกรรมและการโยธา	๑๗	๙,๙๒๐,๐๐๐	๑๗	๙,๙๒๐,๐๐๐	๑๗	๙,๙๒๐,๐๐๐	๑๗	๙,๙๒๐,๐๐๐	๑๗	๙,๙๒๐,๐๐๐	๘๕	๔๙,๖๐๐,๐๐๐
แบบ ผ. ๐๓	๗	๖,๐๓๒,๖๐๐	๗	๖,๐๓๒,๖๐๐	๗	๖,๐๓๒,๖๐๐	๗	๖,๐๓๒,๖๐๐	๗	๖,๐๓๒,๖๐๐	๓๕	๓๐,๑๖๓,๐๐๐
รวม	๖๙	๒๑,๐๙๗,๖๐๐	๖๙	๒๑,๐๙๗,๖๐๐	๖๙	๒๑,๐๙๗,๖๐๐	๖๙	๒๑,๐๙๗,๖๐๐	๖๙	๒๑,๐๙๗,๖๐๐	๓๔๕	๑๐๕,๔๘๘,๐๐๐
รวมทั้งสิ้น (๑ - ๖)	๖๓๕	๓๙๔,๕๕๙,๘๐๐	๖๓๕	๓๙๔,๕๕๙,๘๐๐	๖๓๕	๓๙๔,๕๕๙,๘๐๐	๖๓๕	๓๙๔,๕๕๙,๘๐๐	๖๓๕	๓๙๔,๕๕๙,๘๐๐	๓,๑๗๕	๑,๙๗๒,๗๔๙,๐๐๐

รายละเอียดโครงการพัฒนา
แผนพัฒนาท้องถิ่น (พ.ศ. ๒๕๖๖ - ๒๕๗๐)
เทศบาลตำบลเหมืองจี้ อำเภอเมืองลำพูน จังหวัดลำพูน

- ก. ยุทธศาสตร์จังหวัดที่ ๒ เมืองแห่งนวัตกรรมการเกษตร อุตสาหกรรมและเศรษฐกิจสร้างสรรค์
ข. ยุทธศาสตร์การพัฒนาของอปท. ในเขตจังหวัดที่ ๒ เมืองแห่งนวัตกรรมการเกษตร อุตสาหกรรมและเศรษฐกิจสร้างสรรค์
๑. ยุทธศาสตร์การพัฒนาด้านเศรษฐกิจ

๑.๑ แผนงานสังคมสงเคราะห์

ที่	โครงการ	วัตถุประสงค์	เป้าหมาย	งบประมาณ					ตัวชี้วัด (KPI)	ผลที่คาดว่าจะได้รับ	หน่วยงานรับผิดชอบ
				๒๕๖๖ (บาท)	๒๕๖๗ (บาท)	๒๕๖๘ (บาท)	๒๕๖๙ (บาท)	๒๕๗๐ (บาท)			
๑	โครงการของดีตำบลเหมืองจี้	เพื่อการส่งเสริมและพัฒนาอาชีพ เกษตรกรรมและอุตสาหกรรมในครัวเรือนแก่ประชาชน	ราษฎร ๑๔ หมู่บ้าน ในตำบลเหมืองจี้ และหน่วยงานราชการในพื้นที่	๕๐,๐๐๐	๕๐,๐๐๐	๕๐,๐๐๐	๕๐,๐๐๐	๕๐,๐๐๐	ประชาชนมีความพึงพอใจ ร้อยละ ๘๐	มีการส่งเสริมและพัฒนาอาชีพแก่ประชาชน	กองสวัสดิการ
๒	โครงการส่งเสริมการฝึกอาชีพแก่ประชาชนตำบลเหมืองจี้			๕๐,๐๐๐	๕๐,๐๐๐	๕๐,๐๐๐	๕๐,๐๐๐	๕๐,๐๐๐			
๓	โครงการส่งเสริมอาชีพ และพัฒนาศักยภาพ กลุ่มอาชีพภายในตำบลเหมืองจี้			๕๐,๐๐๐	๕๐,๐๐๐	๕๐,๐๐๐	๕๐,๐๐๐	๕๐,๐๐๐			
๔	โครงการส่งเสริมอาชีพพอเพียงต้นแบบ			๓๐,๐๐๐	๓๐,๐๐๐	๓๐,๐๐๐	๓๐,๐๐๐	๓๐,๐๐๐			
๕	โครงการฝึกอบรมอาชีพระยะสั้น			๓๐,๐๐๐	๓๐,๐๐๐	๓๐,๐๐๐	๓๐,๐๐๐	๓๐,๐๐๐			
๖	โครงการส่งเสริมอาชีพภายในหมู่บ้าน (จัดตั้งร้านค้าชุมชน)	เพื่อส่งเสริมเศรษฐกิจชุมชน	ราษฎร ๑๔ หมู่บ้าน ในตำบลเหมืองจี้	๑๐๐,๐๐๐	๑๐๐,๐๐๐	๑๐๐,๐๐๐	๑๐๐,๐๐๐	๑๐๐,๐๐๐			
๗	โครงการฝึกอบรมสร้างงานสร้างอาชีพ ผู้สูงอายุ ผู้พิการ และผู้ด้อยโอกาส	เพื่อสร้างความเข้มแข็งสร้างอาชีพ แก่ผู้สูงอายุ ผู้พิการ และผู้ด้อยโอกาส	ผู้สูงอายุ ผู้พิการ และผู้ด้อยโอกาส	๕๐,๐๐๐	๕๐,๐๐๐	๕๐,๐๐๐	๕๐,๐๐๐	๕๐,๐๐๐			

๑. ยุทธศาสตร์การพัฒนาด้านเศรษฐกิจ

๑.๑ แผนงานสังคมสงเคราะห์

ที่	โครงการ	วัตถุประสงค์	เป้าหมาย	งบประมาณ					ตัวชี้วัด (KPI)	ผลที่คาดว่าจะได้รับ	หน่วยงานรับผิดชอบ
				๒๕๖๖ (บาท)	๒๕๖๗ (บาท)	๒๕๖๘ (บาท)	๒๕๖๙ (บาท)	๒๕๗๐ (บาท)			
๘	จัดตั้ง/ส่งเสริม/พัฒนา กลุ่มวิสาหกิจชุมชนภายในตำบลเมืองจี้	เพื่อส่งเสริมการรวมกลุ่มและสร้างความเข้มแข็งของกลุ่มอาชีพ	ราษฎร ๑๔ หมู่บ้าน ในตำบลเมืองจี้	๓๐,๐๐๐	๓๐,๐๐๐	๓๐,๐๐๐	๓๐,๐๐๐	๓๐,๐๐๐	ประชาชนมีความพึงพอใจ ร้อยละ ๘๐	กลุ่มอาชีพได้รับการส่งเสริมและพัฒนา	กองสวัสดิการ การศึกษา
๙	โครงการส่งเสริมอาชีพต่าง ๆ ตามแนวทางปรัชญาเศรษฐกิจพอเพียง	เพื่อส่งเสริมอาชีพตามแนวทางปรัชญาเศรษฐกิจพอเพียง	ราษฎร ๑๔ หมู่บ้าน ในตำบลเมืองจี้	๔๐,๐๐๐	๔๐,๐๐๐	๔๐,๐๐๐	๔๐,๐๐๐	๔๐,๐๐๐		ประชาชนได้เรียนรู้ปรัชญาเศรษฐกิจพอเพียง ลดรายจ่าย เพิ่มรายได้	กองสวัสดิการ การศึกษา
๑๐	โครงการส่งเสริมอาชีพ การมีรายได้ มีชีวิตปกติสุข ตำบลเมืองจี้		ราษฎร ๑๔ หมู่บ้าน ในตำบลเมืองจี้	๕๐,๐๐๐	๕๐,๐๐๐	๕๐,๐๐๐	๕๐,๐๐๐	๕๐,๐๐๐		ประชาชนได้เรียนรู้ปรัชญาเศรษฐกิจพอเพียง ลดรายจ่าย เพิ่มรายได้	กองสวัสดิการ การศึกษา
๑๑	โครงการส่งเสริมการทำปุ๋ยหมัก, ปุ๋ยชีวภาพ, ปุ๋ยอินทรีย์		ราษฎร ๑๔ หมู่บ้าน ในตำบลเมืองจี้	๒๐,๐๐๐	๒๐,๐๐๐	๒๐,๐๐๐	๒๐,๐๐๐	๒๐,๐๐๐			
๑๒	โครงการขับเคลื่อนหลักปรัชญาเศรษฐกิจพอเพียงในครัวเรือน		เพื่อให้ประชาชนได้เรียนรู้และน้อมนำปรัชญาเศรษฐกิจพอเพียงมาใช้เพื่อลดรายจ่ายเพิ่มรายได้	ราษฎร ๑๔ หมู่บ้าน ในตำบลเมืองจี้	๑๐๐,๐๐๐	๑๐๐,๐๐๐	๑๐๐,๐๐๐	๑๐๐,๐๐๐		๑๐๐,๐๐๐	
๑๓	ฝึกอบรมส่งเสริมความรู้ด้านเศรษฐกิจพอเพียง ชุมชนพึ่งตนเอง	เพื่อส่งเสริมความรู้ด้านเศรษฐกิจพอเพียงให้กับประชาชน	ราษฎร ๑๔ หมู่บ้าน ในตำบลเมืองจี้	๑๐๐,๐๐๐	๑๐๐,๐๐๐	๑๐๐,๐๐๐	๑๐๐,๐๐๐	๑๐๐,๐๐๐			

๑. ยุทธศาสตร์การพัฒนาด้านเศรษฐกิจ

๑.๑ แผนงานสังคมสงเคราะห์

ที่	โครงการ	วัตถุประสงค์	เป้าหมาย	งบประมาณ					ตัวชี้วัด (KPI)	ผลที่คาดว่าจะได้รับ	หน่วยงานรับผิดชอบ
				๒๕๖๖ (บาท)	๒๕๖๗ (บาท)	๒๕๖๘ (บาท)	๒๕๖๙ (บาท)	๒๕๗๐ (บาท)			
๑๔	โครงการรวบรวมข้อมูลและจัดทำทะเบียนภูมิปัญญาท้องถิ่นในตำบลเหมืองจี้	เพื่อเป็นแหล่งข้อมูลด้านภูมิปัญญาท้องถิ่นในตำบลเหมืองจี้	ตำบลเหมืองจี้	๒๐,๐๐๐	๒๐,๐๐๐	๒๐,๐๐๐	๒๐,๐๐๐	๒๐,๐๐๐	ประชาชนมีความพึงพอใจร้อยละ ๘๐	มีแหล่งข้อมูลด้านภูมิปัญญาท้องถิ่นในตำบลเหมืองจี้	กองสวัสดิการ กองการศึกษา
๑๕	การบริหารจัดการขยะภายในชุมชนเพื่อจัดทำปุ๋ยหมักชีวภาพ	เพื่อรักษาสีสิ่งแวดล้อมและลดรายจ่ายค่าต้นทุนการผลิต เพิ่มรายได้เฉลี่ย	ประชาชน ๑๔ หมู่บ้าน	๕๐,๐๐๐	๕๐,๐๐๐	๕๐,๐๐๐	๕๐,๐๐๐	๕๐,๐๐๐			

๑. ยุทธศาสตร์การพัฒนาด้านเศรษฐกิจ

๑.๒ แผนงานการศาสนา วัฒนธรรมและนันทนาการ

ที่	โครงการ	วัตถุประสงค์	เป้าหมาย	งบประมาณ					ตัวชี้วัด (KPI)	ผลที่คาดว่าจะได้รับ	หน่วยงานรับผิดชอบ
				๒๕๖๖ (บาท)	๒๕๖๗ (บาท)	๒๕๖๘ (บาท)	๒๕๖๙ (บาท)	๒๕๗๐ (บาท)			
๑	สร้างศูนย์เรียนรู้ประจำตำบลเหมืองจี้	เพื่อมีแหล่งเรียนรู้ในตำบลเหมืองจี้	พื้นที่ในตำบลเหมืองจี้	๕๐,๐๐๐	๕๐,๐๐๐	๕๐,๐๐๐	๕๐,๐๐๐	๕๐,๐๐๐	มีศูนย์เรียนรู้ประจำตำบลเหมืองจี้	ได้มีแหล่งเรียนรู้ในตำบลเหมืองจี้	กองการศึกษา กองสวัสดิการ
๒	ส่งเสริมและพัฒนาการท่องเที่ยวในตำบลเหมืองจี้	เพื่อส่งเสริมการท่องเที่ยวในตำบลเหมืองจี้ - การท่องเที่ยวเชิงเกษตร - โฮมสเตย์ - การท่องเที่ยวในด้านศิลปวัฒนธรรม ภูมิปัญญาท้องถิ่น (ทุนทางวัฒนธรรม)		๑๐๐,๐๐๐	๑๐๐,๐๐๐	๑๐๐,๐๐๐	๑๐๐,๐๐๐	๑๐๐,๐๐๐	แหล่งท่องเที่ยวในตำบลเหมืองจี้ได้รับการส่งเสริมและพัฒนา	ส่งเสริมการท่องเที่ยวในตำบลเหมืองจี้	
๓	ส่งเสริมและพัฒนาการท่องเที่ยววัดทั้ง ๑๓ วัดในตำบลเหมืองจี้			๕๐,๐๐๐	๕๐,๐๐๐	๕๐,๐๐๐	๕๐,๐๐๐	๕๐,๐๐๐			
๔	โครงการจัดกิจกรรมงานเทศกาลลำไย		ประชาชนตำบลเหมืองจี้	๒๐,๐๐๐	๒๐,๐๐๐	๒๐,๐๐๐	๒๐,๐๐๐	๒๐,๐๐๐	ส่งเสริมการท่องเที่ยว	จัดงานเทศกาลลำไย	กองการศึกษา

๑. ยุทธศาสตร์การพัฒนาด้านเศรษฐกิจ

๑.๓ แผนงานการเกษตร

ที่	โครงการ	วัตถุประสงค์	เป้าหมาย	งบประมาณ					ตัวชี้วัด (KPI)	ผลที่คาดว่าจะได้รับ	หน่วยงานรับผิดชอบ
				๒๕๖๖ (บาท)	๒๕๖๗ (บาท)	๒๕๖๘ (บาท)	๒๕๖๙ (บาท)	๒๕๗๐ (บาท)			
๑	รณรงค์ อนุรักษ์พันธุ์สัตว์น้ำในฤดูวางไข่	เพื่อส่งเสริม สนับสนุน พัฒนาการเกษตรให้กับประชาชนในพื้นที่ตำบลเหมืองจี้อย่างทั่วถึง	เกษตรกรทั้ง ๑๔ หมู่บ้าน	๑,๐๐๐,๐๐๐	๑,๐๐๐,๐๐๐	๑,๐๐๐,๐๐๐	๑,๐๐๐,๐๐๐	๑,๐๐๐,๐๐๐	ประชาชนมีความพึงพอใจร้อยละ ๘๐	มีการส่งเสริม สนับสนุน พัฒนาการเกษตรให้กับตำบลเหมืองจี้ อย่างทั่วถึง	สำนักปลัด
๒	ส่งเสริมการทำปุ๋ยหมัก, ปุ๋ยชีวภาพ, ปุ๋ยอินทรีย์			๒๐,๐๐๐	๒๐,๐๐๐	๒๐,๐๐๐	๒๐,๐๐๐	๒๐,๐๐๐			
๓	ส่งเสริมการเลี้ยงไส้เดือน			๒๐,๐๐๐	๒๐,๐๐๐	๒๐,๐๐๐	๒๐,๐๐๐	๒๐,๐๐๐			
๔	รณรงค์ป้องกันศัตรูพืชทุกชนิด			๒๐,๐๐๐	๒๐,๐๐๐	๒๐,๐๐๐	๒๐,๐๐๐	๒๐,๐๐๐			
๕	โครงการสวนสมุนไพร			๒๐,๐๐๐	๒๐,๐๐๐	๒๐,๐๐๐	๒๐,๐๐๐	๒๐,๐๐๐			
๖	โครงการปล่อยพันธุ์สัตว์น้ำเฉลิมพระเกียรติ			๒๐,๐๐๐	๒๐,๐๐๐	๒๐,๐๐๐	๒๐,๐๐๐	๒๐,๐๐๐			
๗	โครงการขับเคลื่อนหลักปรัชญาเศรษฐกิจพอเพียงในภาคเกษตร	เพื่อให้เกษตรกรที่เข้าร่วมเรียนรู้ตามแนวเศรษฐกิจพอเพียงลดรายจ่าย เพิ่มรายได้	๑๐๐,๐๐๐	๑๐๐,๐๐๐	๑๐๐,๐๐๐	๑๐๐,๐๐๐	๑๐๐,๐๐๐	เกษตรกรได้เรียนรู้ตามแนวเศรษฐกิจพอเพียง ลดรายจ่าย เพิ่มรายได้	กองสวัสดิการ กองการศึกษา		
๘	โครงการส่งเสริมและพัฒนาองค์การเกษตรกร	เพื่อให้สมาชิกกลุ่มสถาบันเกษตรกรที่เข้าร่วมกระบวนการเรียนรู้ นำความรู้ที่ได้รับไปปรับใช้ในการดำรงชีวิตและการประกอบอาชีพ	๑๐,๐๐๐	๑๐,๐๐๐	๑๐,๐๐๐	๑๐,๐๐๐	๑๐,๐๐๐	เกษตรกรได้รับการส่งเสริมและพัฒนา	สำนักปลัด		
๙	โครงการส่งเสริมการผลิตสินค้าเกษตรปลอดภัยและได้มาตรฐาน	เพื่อให้เกษตรกรมีทักษะการผลิตสินค้าทางการเกษตรให้ปลอดภัย	๕,๐๐๐	๕,๐๐๐	๕,๐๐๐	๕,๐๐๐	๕,๐๐๐				

๑. ยุทธศาสตร์การพัฒนาด้านเศรษฐกิจ

๑.๓ แผนงานการเกษตร

ที่	โครงการ	วัตถุประสงค์	เป้าหมาย	งบประมาณ					ตัวชี้วัด (KPI)	ผลที่คาดว่าจะได้รับ	หน่วยงานรับผิดชอบ	
				๒๕๖๖ (บาท)	๒๕๖๗ (บาท)	๒๕๖๘ (บาท)	๒๕๖๙ (บาท)	๒๕๗๐ (บาท)				
๑๐	จัดตั้งจุดรับซื้อสินค้าทางการเกษตร	เพื่อให้เกษตรกรมีจุดรับซื้อผลผลิตทางการเกษตร	ราษฎร ทั้ง ๑๔ หมู่บ้านในตำบลเหมืองจี้	๑๐๐,๐๐๐	๑๐๐,๐๐๐	๑๐๐,๐๐๐	๑๐๐,๐๐๐	๑๐๐,๐๐๐	ประชาชนมีความพึงพอใจร้อยละ ๘๐	เกษตรกรได้มีจุดรับซื้อผลผลิตทางการเกษตร	สำนักปลัด กองสวัสดิการ กองการศึกษา	
๑๑	จัดตั้งโรงเรียนชาวนา	เพื่อพัฒนาศักยภาพเกษตรกร		๓๐,๐๐๐	๓๐,๐๐๐	๓๐,๐๐๐	๓๐,๐๐๐	๓๐,๐๐๐				ได้พัฒนาศักยภาพเกษตรกร
๑๒	จัดตั้ง/ส่งเสริม/พัฒนา กลุ่มวิสาหกิจชุมชนภายในตำบลเหมืองจี้	เพื่อให้เกษตรกรมีจุดรับซื้อผลผลิตทางการเกษตร		๓๐,๐๐๐	๓๐,๐๐๐	๓๐,๐๐๐	๓๐,๐๐๐	๓๐,๐๐๐				เกษตรกรได้รับการส่งเสริมและพัฒนา
๑๓	จัดตั้งสหกรณ์ชุมชน			๕๐,๐๐๐	๕๐,๐๐๐	๕๐,๐๐๐	๕๐,๐๐๐	๕๐,๐๐๐				
๑๔	โครงการพัฒนาและเพิ่มประสิทธิภาพ ศูนย์บริการและถ่ายทอดเทคโนโลยีการเกษตร	เพื่อการดำเนินงานของ ศูนย์บริการและถ่ายทอดเทคโนโลยีการเกษตร		๓๕,๐๐๐	๓๕,๐๐๐	๓๕,๐๐๐	๓๕,๐๐๐	๓๕,๐๐๐				
๑๕	ฝึกอบรมส่งเสริมความรู้ด้านเศรษฐกิจพอเพียง ชุมชนพึ่งตนเอง	เพื่อส่งเสริมความรู้ด้านเศรษฐกิจพอเพียงให้กับประชาชน		๑๐๐,๐๐๐	๑๐๐,๐๐๐	๑๐๐,๐๐๐	๑๐๐,๐๐๐	๑๐๐,๐๐๐		เกษตรกรได้เรียนรู้ตามแนวเศรษฐกิจพอเพียง		
๑๖	สนับสนุนกลุ่มวิสาหกิจพลังงานชุมชน บ้านเขตวัน หมู่ที่ ๑๒	เพื่อส่งเสริมกลุ่มวิสาหกิจพลังงานชุมชน		กลุ่มวิสาหกิจพลังงานชุมชนบ้านเขตวัน หมู่ ๑๒	๓๕๐,๐๐๐	๓๕๐,๐๐๐	๓๕๐,๐๐๐	๓๕๐,๐๐๐		๓๕๐,๐๐๐		ประชาชนมีคุณภาพชีวิตที่ดีขึ้น

|

|

ก. ยุทธศาสตร์จังหวัดที่ ๓ เมืองแห่งคุณภาพชีวิต สุขภาวะ และสิ่งแวดล้อมที่ดี

แบบ ผ. ๐๒

ข. ยุทธศาสตร์การพัฒนาของอปท. ในเขตจังหวัดที่ ๒ พัฒนาคุณภาพชีวิตและชุมชนท้องถิ่นให้เข้มแข็งบนรากฐานทุนทางวัฒนธรรมชุมชนท้องถิ่นและความยั่งยืนเชิงนิเวศ

๒. ยุทธศาสตร์การพัฒนาด้านคุณภาพชีวิตและสังคม

๒.๑ แผนงานการรักษาความสงบภายใน

ที่	โครงการ	วัตถุประสงค์	เป้าหมาย	งบประมาณ					ตัวชี้วัด (KPI)	ผลที่คาดว่าจะได้รับ	หน่วยงานรับผิดชอบ
				๒๕๖๖ (บาท)	๒๕๖๗ (บาท)	๒๕๖๘ (บาท)	๒๕๖๙ (บาท)	๒๕๗๐ (บาท)			
๑	โครงการฝึกอบรมจรรยาบรรณ	เพื่อให้ประชาชนได้มีส่วนร่วมในการแก้ไขปัญหาจราจรที่เกิดขึ้นและนำความรู้ที่ได้รับไปใช้ให้เกิดประโยชน์ต่อตนเองและสังคม	ประชาชนจิตอาสาและประชาชนทั่วไปในตำบล	๓๐,๐๐๐	๓๐,๐๐๐	๓๐,๐๐๐	๓๐,๐๐๐	๓๐,๐๐๐	ประชาชนมีความพึงพอใจร้อยละ ๘๐	ประชาชนได้รับความปลอดภัยในการใช้รถใช้ถนน	สำนักปลัด
๒	โครงการจัดทำแผนและป้องกันสาธารณภัยตำบลเหมืองจี้	เพื่อการวางแผนในด้านสาธารณภัยในตำบล		๑๐,๐๐๐	๑๐,๐๐๐	๑๐,๐๐๐	๑๐,๐๐๐	๑๐,๐๐๐		มีแผนในด้านสาธารณภัยในตำบลเหมืองจี้	
๓	โครงการฝึกอบรมดับเพลิงและอพยพหนีไฟของพจน.เทศบาลตำบลเหมืองจี้	เพื่อให้ความรู้เกี่ยวกับสาธารณภัย	พจน.จบท. ทต.เหมืองจี้	๒๐,๐๐๐	๒๐,๐๐๐	๒๐,๐๐๐	๒๐,๐๐๐	๒๐,๐๐๐		บุคลากรของทต.ได้รับความรู้เกี่ยวกับสาธารณภัย	
๔	โครงการฝึกอบรมอปพร.	เพื่ออบรมให้ความรู้แก่ออปพร.	อปพร.ต.เหมืองจี้	๕๐,๐๐๐	๕๐,๐๐๐	๕๐,๐๐๐	๕๐,๐๐๐	๕๐,๐๐๐		พัฒนาและเพิ่มศักยภาพบุคลากรในองค์กร	
๕	โครงการอบรมด้านการป้องกันอัคคีภัยในสถานศึกษาและชุมชน	เพื่อให้ความรู้การป้องกันอัคคีภัยให้กับประชาชนและสถานศึกษา	สถานศึกษาและประชาชนในพ.ท	๓๐,๐๐๐	๓๐,๐๐๐	๓๐,๐๐๐	๓๐,๐๐๐	๓๐,๐๐๐		ป้องกันอัคคีภัยให้กับประชาชน	

๒. ยุทธศาสตร์การพัฒนาด้านคุณภาพชีวิตและสังคม

๒.๑ แผนงานการรักษาความสงบภายใน

ที่	โครงการ	วัตถุประสงค์	เป้าหมาย	งบประมาณ					ตัวชี้วัด (KPI)	ผลที่คาดว่าจะได้รับ	หน่วยงานรับผิดชอบ
				๒๕๖๖ (บาท)	๒๕๖๗ (บาท)	๒๕๖๘ (บาท)	๒๕๖๙ (บาท)	๒๕๗๐ (บาท)			
๖	โครงการลดอุบัติเหตุช่วงเทศกาล	เพื่อป้องกันและลดอุบัติเหตุในช่วงเทศกาล	ประชาชนในตำบลเหมืองจี้	๓๐,๐๐๐	๓๐,๐๐๐	๓๐,๐๐๐	๓๐,๐๐๐	๓๐,๐๐๐	ประชาชนมีความพึงพอใจร้อยละ ๘๐	ได้ป้องกันและลดอุบัติเหตุในช่วงเทศกาล	สำนักปลัด
๗	สนับสนุนเครื่องมือเครื่องใช้ในการปฏิบัติงานของอปพร. ทต.เหมืองจี้	เพื่อจัดหาเครื่องมือเครื่องใช้ไว้ใช้ของอปพร. ต.เหมืองจี้	อปพร.ในพ.ท ต.เหมืองจี้	๑๐๐,๐๐๐	๑๐๐,๐๐๐	๑๐๐,๐๐๐	๑๐๐,๐๐๐	๑๐๐,๐๐๐		ส่งเสริมงานกิจการของอปพร. ต.เหมืองจี้	
๘	จัดตั้งอาสาสมัครป้องกันภัยฝ่ายพลเรือน เพื่อช่วยเหลือการปฏิบัติงานในศูนย์ป้องกันและบรรเทาสาธารณภัยตำบลเหมืองจี้	เพื่อช่วยเหลือการปฏิบัติงานในศูนย์ป้องกันและบรรเทาสาธารณภัยตำบลเหมืองจี้	พื้นที่ตำบลเหมืองจี้	๓๐,๐๐๐	๓๐,๐๐๐	๓๐,๐๐๐	๓๐,๐๐๐	๓๐,๐๐๐		ได้มีหน่วยกู้ชีพและเตือนภัยในตำบล	
๙	โครงการฝึกอบรมเพื่อเพิ่มทักษะและให้ความรู้ด้านการป้องกันและบรรเทาสาธารณภัย	เพื่อให้ความรู้เสริมทักษะด้านการป้องกันและบรรเทาสาธารณภัย	ประชาชนในตำบลเหมืองจี้	๒๐,๐๐๐	๒๐,๐๐๐	๒๐,๐๐๐	๒๐,๐๐๐	๒๐,๐๐๐		ป้องกันและบรรเทาสาธารณภัย	
๑๐	โครงการฝึกอบรมเพื่อเพิ่มทักษะการดับเพลิง/กู้ชีพ	เพื่อเพิ่มความรู้เสริมทักษะด้านดับเพลิง/กู้ชีพ	พนง./อปพร. ในสังกัด	๒๐,๐๐๐	๒๐,๐๐๐	๒๐,๐๐๐	๒๐,๐๐๐	๒๐,๐๐๐		ได้เพิ่มความรู้เสริมทักษะด้านดับเพลิง	
๑๑	โครงการจัดกิจกรรมวันอปพร.	เพื่อเพิ่มความรู้เสริมทักษะการกู้ชีพ		๒๐,๐๐๐	๒๐,๐๐๐	๒๐,๐๐๐	๒๐,๐๐๐	๒๐,๐๐๐		ได้เพิ่มความรู้เสริมทักษะการกู้ชีพ	
๑๒	ติดตั้งสัญญาณไฟกระพริบ	เพื่อป้องกันและลดอุบัติเหตุทางถนน	ประชาชน ทั้ง ๑๔ หมู่บ้าน	๑,๐๐๐,๐๐๐	๑,๐๐๐,๐๐๐	๑,๐๐๐,๐๐๐	๑,๐๐๐,๐๐๐	๑,๐๐๐,๐๐๐		ได้ป้องกันและลดอุบัติเหตุทางถนน	
๑๓	ติดตั้งกล่องวงจรปิดบริเวณจุดเสี่ยงหรือตรงทางแยก	เพื่อป้องกันและแก้ไขปัญหาอาชญากรรม		๑,๐๐๐,๐๐๐	๑,๐๐๐,๐๐๐	๑,๐๐๐,๐๐๐	๑,๐๐๐,๐๐๐	๑,๐๐๐,๐๐๐	ป้องกันและแก้ไขปัญหาอาชญากรรม		

๒. ยุทธศาสตร์การพัฒนาด้านคุณภาพชีวิตและสังคม

๒.๑ แผนงานการรักษาความสงบภายใน

ที่	โครงการ	วัตถุประสงค์	เป้าหมาย	งบประมาณ					ตัวชี้วัด (KPI)	ผลที่คาดว่าจะได้รับ	หน่วยงานรับผิดชอบ
				๒๕๖๖ (บาท)	๒๕๖๗ (บาท)	๒๕๖๘ (บาท)	๒๕๖๙ (บาท)	๒๕๗๐ (บาท)			
๑๔	ติดตั้งกระจกโค้งลดอุบัติเหตุทางถนน	ป้องกันและลดอุบัติเหตุทางถนน	ประชาชน ทั้ง ๑๔ หมู่บ้าน	๕๐,๐๐๐	๕๐,๐๐๐	๕๐,๐๐๐	๕๐,๐๐๐	๕๐,๐๐๐	ประชาชนมีความ พึงพอใจ ร้อยละ ๘๐	ป้องกันและลด อุบัติเหตุทางถนน	สำนักปลัด
๑๕	การดำเนินการแก้ไขปัญาและป้องกัน บรรเทาความเดือดร้อนของประชาชน ที่เกิดจากสาธารณภัย	เพื่อแก้ไขและป้องกัน บรรเทาสาธารณภัย		๕๐,๐๐๐	๕๐,๐๐๐	๕๐,๐๐๐	๕๐,๐๐๐	๕๐,๐๐๐			

๒. ยุทธศาสตร์การพัฒนาด้านคุณภาพชีวิตและสังคม

๒.๒ แผนงานสาธารณสุข

ที่	โครงการ	วัตถุประสงค์	เป้าหมาย	งบประมาณ					ตัวชี้วัด (KPI)	ผลที่คาดว่าจะได้รับ	หน่วยงานรับผิดชอบ		
				๒๕๖๖ (บาท)	๒๕๖๗ (บาท)	๒๕๖๘ (บาท)	๒๕๖๙ (บาท)	๒๕๗๐ (บาท)					
๑	โครงการหมู่บ้านน่าอยู่ชุมชนน่ามอง	เพื่อให้ประชาชนมีสิ่งแวดล้อมที่ดีต่อสุขภาพกายและจิตใจ	ประชาชน ทั้ง ๑๔ หมู่บ้าน	๕๐,๐๐๐	๕๐,๐๐๐	๕๐,๐๐๐	๕๐,๐๐๐	๕๐,๐๐๐	ประชาชนมีความพึงพอใจร้อยละ ๘๐	มีสิ่งแวดล้อมที่ดีต่อสุขภาพกายและจิตใจ	กองสาธารณสุข		
๒	จัดซื้อสารเคมีและน้ำมันเชื้อเพลิงสำหรับพ่นหมอกควัน	เพื่อป้องกันและควบคุมโรคไข้เลือดออกในชุมชน		๑๕๐,๐๐๐	๑๕๐,๐๐๐	๑๕๐,๐๐๐	๑๕๐,๐๐๐	๑๕๐,๐๐๐				ป้องกันและควบคุมโรคไข้เลือดออก	
๓	โครงการควบคุมและทำลายแหล่งเพาะพันธุ์ลูกน้ำยุงลายในชุมชน	เพื่อป้องกันและควบคุมโรคไข้เลือดออกในชุมชน		๑๒๐,๐๐๐	๑๒๐,๐๐๐	๑๒๐,๐๐๐	๑๒๐,๐๐๐	๑๒๐,๐๐๐				๑๒๐,๐๐๐	ป้องกันและควบคุมโรคไข้เลือดออกในชุมชน
๔	โครงการประชาคมสุขภาพตำบล			เพื่อส่งเสริมให้ความรู้ด้านสุขภาพให้กับประชาชนในตำบลเหมืองจี้	๒๐,๐๐๐	๒๐,๐๐๐	๒๐,๐๐๐	๒๐,๐๐๐				๒๐,๐๐๐	ส่งเสริมให้ความรู้ด้านสุขภาพให้กับประชาชนในตำบลเหมืองจี้
๕	โครงการประชาภิรมสุขบริการเชิงรุก ทต.เหมืองจี้			๒๐,๐๐๐	๒๐,๐๐๐	๒๐,๐๐๐	๒๐,๐๐๐	๒๐,๐๐๐				๒๐,๐๐๐	
๖	โครงการตรวจน้ำมันทอดซ้ำ	๒๐,๐๐๐		๒๐,๐๐๐	๒๐,๐๐๐	๒๐,๐๐๐	๒๐,๐๐๐	๒๐,๐๐๐					
๗	สนับสนุนกิจกรรมแพทย์ทางเลือก	ส่งเสริมและสนับสนุนกิจกรรมแพทย์ทางเลือก		๑๐๐,๐๐๐	๑๐๐,๐๐๐	๑๐๐,๐๐๐	๑๐๐,๐๐๐	๑๐๐,๐๐๐				๑๐๐,๐๐๐	

๒. ยุทธศาสตร์การพัฒนาด้านคุณภาพชีวิตและสังคม

๒.๒ แผนงานสาธารณสุข

ที่	โครงการ	วัตถุประสงค์	เป้าหมาย	งบประมาณ					ตัวชี้วัด (KPI)	ผลที่คาดว่าจะได้รับ	หน่วยงานรับผิดชอบ
				๒๕๖๖ (บาท)	๒๕๖๗ (บาท)	๒๕๖๘ (บาท)	๒๕๖๙ (บาท)	๒๕๗๐ (บาท)			
๘	ตรวจสอบสุขภาพผู้สูงอายุภายในหมู่บ้าน	เพื่อส่งเสริมการดูแลผู้สูงอายุ	ผู้สูงอายุ ทั้ง ๑๔ หมู่บ้าน	๒๐,๐๐๐	๒๐,๐๐๐	๒๐,๐๐๐	๒๐,๐๐๐	๒๐,๐๐๐	ประชาชนมีความพึงพอใจ ร้อยละ ๘๐	ผู้สูงอายุได้รับการดูแลด้านสุขภาพ	กองสาธารณสุข
๙	ควบคุมป้องกันโรคติดต่อทางเดินอาหาร น้ำ และโรคติดต่ออื่น ๆ	เพื่อควบคุม ป้องกันโรคติดต่อทางเดินอาหาร น้ำ และโรคติดต่ออื่น ๆ	๑๔ หมู่บ้าน ศพด.ทั้ง ๓ ศูนย์ โรงเรียน ๕ โรง	๓๐,๐๐๐	๓๐,๐๐๐	๓๐,๐๐๐	๓๐,๐๐๐	๓๐,๐๐๐		ป้องกันและควบคุมโรคติดต่อทางอาหาร น้ำ และโรคติดต่ออื่น ๆ	
๑๐	โครงการป้องกัน ควบคุมโรคมะเร็งเต้านมและมะเร็งปากมดลูก	เพื่อลดอัตราป่วยด้วยโรคมะเร็งเต้านมและมะเร็งปากมดลูก	สตรีอายุ ๓๕ ปี ขึ้นไปภายในตำบลเหมืองจี้	๑๐๐,๐๐๐	๑๐๐,๐๐๐	๑๐๐,๐๐๐	๑๐๐,๐๐๐	๑๐๐,๐๐๐		ลดอัตราป่วยด้วยโรคมะเร็งเต้านมและมะเร็งปากมดลูก	
๑๑	ตรวจสอบสารพิษตกค้างในเลือดของเกษตรกร	เพื่อให้เกษตรกรตระหนักถึงอันตรายของสารเคมี	เกษตรกร ๑๔ หมู่บ้าน	๒๐,๐๐๐	๒๐,๐๐๐	๒๐,๐๐๐	๒๐,๐๐๐	๒๐,๐๐๐		เกษตรกรตระหนักถึงอันตรายของสารเคมี	
๑๒	โครงการตลาดสดน้ำซื่อ	เพื่อให้มีตลาดที่ได้มาตรฐาน สะอาด ถูกหลักอนามัย	ทั้ง ๑๔ หมู่บ้าน	๒๐,๐๐๐	๒๐,๐๐๐	๒๐,๐๐๐	๒๐,๐๐๐	๒๐,๐๐๐		มีตลาดที่ได้มาตรฐาน สะอาด ถูกหลักอนามัย	
๑๓	ตรวจสอบสุขภาพประจำปีพนักงานเทศบาล	เพื่อส่งเสริมสุขภาพที่ดีของพนักงาน	พนักงานเทศบาล	๑๐๐,๐๐๐	๑๐๐,๐๐๐	๑๐๐,๐๐๐	๑๐๐,๐๐๐	๑๐๐,๐๐๐		พนักงานมีสุขภาพที่ดี	
๑๔	จัดตั้งศูนย์สาธารณสุขประจำหมู่บ้าน	เพื่อให้ประชาชนได้เข้าถึงสถานพยาบาลได้อย่างทั่วถึง	ทั้ง ๑๔ หมู่บ้าน	๒๐,๐๐๐	๒๐,๐๐๐	๒๐,๐๐๐	๒๐,๐๐๐	๒๐,๐๐๐		ประชาชนได้เข้าถึงสถานพยาบาลได้อย่างทั่วถึง	

๒. ยุทธศาสตร์การพัฒนาด้านคุณภาพชีวิตและสังคม

๒.๒ แผนงานสาธารณสุข

ที่	โครงการ	วัตถุประสงค์	เป้าหมาย	งบประมาณ					ตัวชี้วัด (KPI)	ผลที่คาดว่าจะได้รับ	หน่วยงานรับผิดชอบ
				๒๕๖๖ (บาท)	๒๕๖๗ (บาท)	๒๕๖๘ (บาท)	๒๕๖๙ (บาท)	๒๕๗๐ (บาท)			
๑๕	โครงการส่งเสริมสุขภาพอนามัยวัยเด็ก	เพื่อส่งเสริมสุขภาพ อนามัยเด็กในตำบล เหมืองจี้	เด็กในตำบล เหมืองจี้	๒๐,๐๐๐	๒๐,๐๐๐	๒๐,๐๐๐	๒๐,๐๐๐	๒๐,๐๐๐	ประชาชนมีความ พึงพอใจ ร้อยละ ๘๐	ส่งเสริมสุขภาพ อนามัยเด็กในตำบล เหมืองจี้	กอง สาธารณสุข
๑๖	อบรมให้ความรู้เชิงปฏิบัติการแบบ บูรณาการในการควบคุมป้องกัน โรคไข้เลือดออก	เพื่อควบคุมป้องกันโรค ไข้เลือดออก	๑๔ หมู่บ้าน	๑๐๐,๐๐๐	๑๐๐,๐๐๐	๑๐๐,๐๐๐	๑๐๐,๐๐๐	๑๐๐,๐๐๐		ป้องกันและควบคุม โรคไข้เลือดออก ในชุมชนได้	
๑๗	โครงการพัฒนาศักยภาพด้านสุขภาพ อาหารและกิจการค้าที่เป็นอันตราย	เพื่อให้ประชาชนมีน้ำ และอาหารที่สะอาด ปลอดภัย	๑๔ หมู่บ้าน	๑๐๐,๐๐๐	๑๐๐,๐๐๐	๑๐๐,๐๐๐	๑๐๐,๐๐๐	๑๐๐,๐๐๐		ส่งเสริมสุขภาพของ ประชาชน	
๑๘	อบรมให้ความรู้ในหญิงตั้งครรภ์และ หญิงหลังคลอด	เพื่อให้หญิงตั้งครรภ์และ หญิงหลังคลอดมีความรู้ และได้แลกเปลี่ยน ประสบการณ์ในการดูแล และได้แลกเปลี่ยน	หญิงมีครรภ์และ หญิงหลังคลอด	๕,๐๐๐	๕,๐๐๐	๕,๐๐๐	๕,๐๐๐	๕,๐๐๐		หญิงตั้งครรภ์และ หลังคลอดมีความรู้ ได้แลกเปลี่ยน ประสบการณ์ในการ ดูแลตนเอง	
๑๙	ตรวจสอบคุณภาพน้ำประปาหมู่บ้าน	เพื่อให้ประชาชนได้ ตระหนักถึงอันตรายจาก สารปนเปื้อนในน้ำ ประปา	๑๔ หมู่บ้าน	๒๐,๐๐๐	๒๐,๐๐๐	๒๐,๐๐๐	๒๐,๐๐๐	๒๐,๐๐๐		ประชาชนตระหนัก ถึงอันตรายจากสาร ปนเปื้อนในน้ำ ประปา	
๒๐	ส่งเสริมสุขภาพแรงงานนอกระบบ	เพื่อให้มีความรู้เรื่องการ ป้องกันตนเองเพื่อสุขภาพดี ไม่เจ็บป่วยจากการทำงาน	๑๔ หมู่บ้าน	๑๐,๐๐๐	๑๐,๐๐๐	๑๐,๐๐๐	๑๐,๐๐๐	๑๐,๐๐๐		ประชาชนได้เข้าถึง สถานพยาบาลได้ อย่างทั่วถึง	

๒. ยุทธศาสตร์การพัฒนาด้านคุณภาพชีวิตและสังคม

๒.๒ แผนงานสาธารณสุข

ที่	โครงการ	วัตถุประสงค์	เป้าหมาย	งบประมาณ					ตัวชี้วัด (KPI)	ผลที่คาดว่าจะได้รับ	หน่วยงานรับผิดชอบ
				๒๕๖๖ (บาท)	๒๕๖๗ (บาท)	๒๕๖๘ (บาท)	๒๕๖๙ (บาท)	๒๕๗๐ (บาท)			
๒๑	โครงการอบรมฟื้นฟูพัฒนาศักยภาพของอาสาสมัครสาธารณสุขประจำหมู่บ้าน (อสม.)	เพื่อพัฒนาองค์ความรู้และทักษะที่จำเป็นในการปฏิบัติงานของอาสาสมัครสาธารณสุข	รพ.สต.เหมืองจี้ อสม. ต.เหมืองจี้	๔๐,๐๐๐	๔๐,๐๐๐	๔๐,๐๐๐	๔๐,๐๐๐	๔๐,๐๐๐	ประชาชนมีความพึงพอใจร้อยละ ๘๐	พัฒนาองค์ความรู้และทักษะของอาสาสมัครสาธารณสุข	กองสาธารณสุข
๒๒	ส่งเสริมและสนับสนุนกิจกรรมวันอสม. แห่งชาติ	เพื่อเชื่อมความสัมพันธ์ระหว่างอสม.และตระหนักถึงความร่วมมือในการทำงานเป็นทีม	อสม. ต.เหมืองจี้	๒๐,๐๐๐	๒๐,๐๐๐	๒๐,๐๐๐	๒๐,๐๐๐	๒๐,๐๐๐		ส่งเสริมสนับสนุนอสม.	
๒๓	โครงการออกกำลังกาย (คนไทยไร้พุง)	เพื่อส่งเสริมให้ประชาชนมีการออกกำลังกายและดูแลสุขภาพที่ถูกต้อง	๑๔ หมู่บ้าน	๒๐,๐๐๐	๒๐,๐๐๐	๒๐,๐๐๐	๒๐,๐๐๐	๒๐,๐๐๐		ประชาชนมีสุขภาพดี	
๒๔	โครงการส่งเสริมการใช้ยาปลอดภัยในชุมชน	เพื่อให้ประชาชนมีความรู้พื้นฐานด้านยาปฏิชีวนะและยาสเตียรอยด์	ประชาชนในพื้นที่ตำบลเหมืองจี้	๑๐,๐๐๐	๑๐,๐๐๐	๑๐,๐๐๐	๑๐,๐๐๐	๑๐,๐๐๐		ประชาชนมีความรู้พื้นฐานด้านยาปฏิชีวนะและยาสเตียรอยด์	
๒๕	การดำเนินงานและบริหารจัดการระบบหลักประกันสุขภาพในระดับท้องถิ่นหรือพื้นที่ของเทศบาลตำบลเหมืองจี้	เพื่อสนับสนุนการดำเนินงานและบริหารจัดการระบบหลักประกันสุขภาพในระดับท้องถิ่น (สปสช.)	พื้นที่ต.เหมืองจี้	๒๕๐,๐๐๐	๒๕๐,๐๐๐	๒๕๐,๐๐๐	๒๕๐,๐๐๐	๒๕๐,๐๐๐		สนับสนุนการดำเนินงานและบริหารจัดการระบบหลักประกันสุขภาพในระดับท้องถิ่น (สปสช.)	

๒. ยุทธศาสตร์การพัฒนาด้านคุณภาพชีวิตและสังคม

๒.๒ แผนงานสาธารณสุข

ที่	โครงการ	วัตถุประสงค์	เป้าหมาย	งบประมาณ					ตัวชี้วัด (KPI)	ผลที่คาดว่าจะได้รับ	หน่วยงานรับผิดชอบ	
				๒๕๖๖ (บาท)	๒๕๖๗ (บาท)	๒๕๖๘ (บาท)	๒๕๖๙ (บาท)	๒๕๗๐ (บาท)				
๒๖	โครงการสัตว์ปลอดโรค คนปลอดภัยจากโรคพิษสุนัขบ้า	เพื่อป้องกันและควบคุมโรคพิษสุนัขบ้า	พื้นที่ต.เหมืองจี้	๑๕๐,๐๐๐	๑๕๐,๐๐๐	๑๕๐,๐๐๐	๑๕๐,๐๐๐	๑๕๐,๐๐๐	ประชาชนมีความพึงพอใจร้อยละ ๘๐	ป้องกันและควบคุมโรคพิษสุนัขบ้า	กองสาธารณสุข	
๒๗	โครงการสำรวจข้อมูลจำนวนสัตว์และขึ้นทะเบียนสัตว์ตามโครงการสัตว์ปลอดโรค คนปลอดภัยจากโรคพิษสุนัขบ้า	เพื่อมีข้อมูลจำนวนสัตว์ (หมา/แมว) ในพื้นที่ไว้ใช้ประกอบการป้องกันโรคพิษสุนัขบ้า		๑๐๐,๐๐๐	๑๐๐,๐๐๐	๑๐๐,๐๐๐	๑๐๐,๐๐๐	๑๐๐,๐๐๐		มีข้อมูลจำนวนสัตว์ (หมา/แมว) ในพื้นที่ไว้ใช้ประกอบการป้องกันโรคพิษสุนัขบ้า		
๒๘	อุดหนุนการดำเนินงานตามแนวทางโครงการพระราชดำริด้านสาธารณสุข	เพื่ออุดหนุนคณะกรรมการหมู่บ้านตามโครงการพระราชดำริด้านสาธารณสุข	คณะกรรมาการหมู่บ้าน ๑๔ หมู่บ้าน	๒๘๐,๐๐๐	๒๘๐,๐๐๐	๒๘๐,๐๐๐	๒๘๐,๐๐๐	๒๘๐,๐๐๐		ประชาชนมีคุณภาพชีวิตที่ดี		
๒๙	โครงการพัฒนาศักยภาพระบบบริหารสาธารณสุขมูลฐานแต่ละหมู่บ้าน	เพื่อสนับสนุนกิจการที่เป็นสาธารณประโยชน์ในพื้นที่ตำบลเหมืองจี้	อสม. ๑๔ หมู่บ้าน	๑๔๐,๐๐๐	๑๔๐,๐๐๐	๑๔๐,๐๐๐	๑๔๐,๐๐๐	๑๔๐,๐๐๐				
๓๐	โครงการเฝ้าระวังโรคติดต่อโดยแมลง	เพื่อป้องกันและควบคุมโรคที่นำโดยแมลง	พื้นที่ต.เหมืองจี้	๒๐๐,๐๐๐	๒๐๐,๐๐๐	๒๐๐,๐๐๐	๒๐๐,๐๐๐	๒๐๐,๐๐๐				ป้องกันและควบคุมโรคที่นำโดยแมลง

๒. ยุทธศาสตร์การพัฒนาด้านคุณภาพชีวิตและสังคม

๒.๒ แผนงานสาธารณสุข

ที่	โครงการ	วัตถุประสงค์	เป้าหมาย	งบประมาณ					ตัวชี้วัด (KPI)	ผลที่คาดว่าจะได้รับ	หน่วยงานรับผิดชอบ
				๒๕๖๖ (บาท)	๒๕๖๗ (บาท)	๒๕๖๘ (บาท)	๒๕๖๙ (บาท)	๒๕๗๐ (บาท)			
๓๑	โครงการเหมืองจี้ Help Call Center	๑. เป็นนวัตกรรม ๒. การช่วยเหลือด้วยระบบแจ้งเหตุฉุกเฉินแสดงผลอัตโนมัติด้วยโปรแกรมนำทางบน App Map นำทางเจ้าหน้าที่ไปยังบ้านผู้ป่วยเพื่อให้การช่วยเหลืออย่างเร่งด่วน	ประชาชนในตำบลเหมืองจี้ ทั้ง ๑๔ หมู่บ้าน	๑๐๐,๐๐๐	๑๐๐,๐๐๐	๑๐๐,๐๐๐	๑๐๐,๐๐๐	๑๐๐,๐๐๐	ประชาชนมีความพึงพอใจร้อยละ ๘๐	ประชาชนได้รับการช่วยเหลือด้วยความรวดเร็ว	กองสาธารณสุข
๓๒	โครงการปฏิบัติการระบบการแพทย์ฉุกเฉิน	เพื่อช่วยเหลือประชาชนจากภัยฉุกเฉิน		๕๐,๐๐๐	๕๐,๐๐๐	๕๐,๐๐๐	๕๐,๐๐๐	๕๐,๐๐๐		ประชาชนได้รับการช่วยเหลือเบื้องต้นจากภาวะฉุกเฉิน	
๓๓	โครงการฝึกอบรมผู้ปฏิบัติงานการแพทย์ฉุกเฉิน	เพื่อส่งเสริมความรู้ด้านการแพทย์ฉุกเฉิน	พจน.จนท.ที่ปฏิบัติงานด้านการแพทย์ฉุกเฉิน	๒๐,๐๐๐	๒๐,๐๐๐	๒๐,๐๐๐	๒๐,๐๐๐	๒๐,๐๐๐		ส่งเสริมความรู้ด้านการแพทย์ฉุกเฉิน	
๓๔	โครงการสนับสนุนการดำเนินงานการแพทย์ฉุกเฉิน	เพื่อสนับสนุนการดำเนินงานการแพทย์ฉุกเฉิน	อปพร.ต.เหมืองจี้	๓๐,๐๐๐	๓๐,๐๐๐	๓๐,๐๐๐	๓๐,๐๐๐	๓๐,๐๐๐		สนับสนุนการดำเนินงานการแพทย์ฉุกเฉิน	

๒. ยุทธศาสตร์การพัฒนาด้านคุณภาพชีวิตและสังคม

๒.๒ แผนงานสาธารณสุข

ที่	โครงการ	วัตถุประสงค์	เป้าหมาย	งบประมาณ					ตัวชี้วัด (KPI)	ผลที่คาดว่าจะได้รับ	หน่วยงานรับผิดชอบ
				๒๕๖๖ (บาท)	๒๕๖๗ (บาท)	๒๕๖๘ (บาท)	๒๕๖๙ (บาท)	๒๕๗๐ (บาท)			
๓๕	โครงการฝึกอบรมผู้ปฏิบัติการฉุกเฉินตามหลักสูตรของสถาบันการแพทย์ฉุกเฉินหรืออื่น ๆ	๑. เพื่อฟื้นฟู และเพิ่มศักยภาพให้ผู้ปฏิบัติการฉุกเฉิน ๒. เพื่อการบริการที่มีประสิทธิภาพ	ผู้ปฏิบัติการฉุกเฉินตำบลเหมืองจี้	๓๐,๐๐๐	๓๐,๐๐๐	๓๐,๐๐๐	๓๐,๐๐๐	๓๐,๐๐๐	ประชาชนมีความพึงพอใจร้อยละ ๘๐	ประชาชนได้รับการช่วยเหลือด้วยความรวดเร็วและมีประสิทธิภาพ	กองสาธารณสุข
๓๖	โครงการพัฒนาระบบ EMS ระดับตำบล	เพื่อพัฒนาบุคลากรในในคัดกรองภาวะฉุกเฉินการปฐมพยาบาล		๒๐,๐๐๐	๒๐,๐๐๐	๒๐,๐๐๐	๒๐,๐๐๐	๒๐,๐๐๐			

๒. ยุทธศาสตร์การพัฒนาด้านคุณภาพชีวิตและสังคม

๒.๓ แผนงานสังคมสงเคราะห์

ที่	โครงการ	วัตถุประสงค์	เป้าหมาย	งบประมาณ					ตัวชี้วัด (KPI)	ผลที่คาดว่าจะได้รับ	หน่วยงานรับผิดชอบ
				๒๕๖๖ (บาท)	๒๕๖๗ (บาท)	๒๕๖๘ (บาท)	๒๕๖๙ (บาท)	๒๕๗๐ (บาท)			
๑	ส่งเสริม สนับสนุน และพัฒนาคุณภาพชีวิต ผู้สูงอายุ ผู้พิการและผู้ด้อยโอกาส	เพื่อพัฒนาคุณภาพชีวิต ผู้สูงอายุ,ผู้พิการ และผู้ด้อยโอกาส	ผู้พิการ ผู้สูงอายุ และผู้ด้อยโอกาส ทั้ง ๑๔ หมู่บ้าน	๑๐๐,๐๐๐	๑๐๐,๐๐๐	๑๐๐,๐๐๐	๑๐๐,๐๐๐	๑๐๐,๐๐๐	ประชาชนมีความพึงพอใจ ร้อยละ ๘๐	ผู้สูงอายุ,ผู้พิการ และผู้ด้อยโอกาส ได้รับการพัฒนาคุณภาพชีวิตที่ดีขึ้น	กองสวัสดิการ กองสาธารณสุข
๒	ส่งเสริมและพัฒนาศักยภาพ อาสาสมัครดูแลผู้สูงอายุ ผู้พิการ ผู้ป่วยติดเตียงและผู้ด้อยโอกาสที่บ้าน	เพื่อส่งเสริมดูแลผู้สูงอายุ ผู้พิการและผู้ป่วยติดเตียง	ผู้พิการ ผู้สูงอายุ และผู้ด้อยโอกาส ทั้ง ๑๔ หมู่บ้าน	๕๐,๐๐๐	๕๐,๐๐๐	๕๐,๐๐๐	๕๐,๐๐๐	๕๐,๐๐๐		ผู้สูงอายุ,ผู้พิการ ได้รับการพัฒนาคุณภาพชีวิตที่ดีขึ้น	กองสวัสดิการ กองสาธารณสุข
๓	สนับสนุนเครื่องมือเครื่องใช้ในการปฏิบัติงานของอาสาสมัครบริบาลท้องถิ่น	เพื่อส่งเสริมดูแลผู้สูงอายุ ผู้พิการและผู้ป่วยติดเตียง	ผู้พิการ ผู้สูงอายุ และบุคคลอื่นที่มีภาวะพึ่งพิง ทั้ง ๑๔ หมู่บ้าน	๕๐,๐๐๐	๕๐,๐๐๐	๕๐,๐๐๐	๕๐,๐๐๐	๕๐,๐๐๐		ผู้สูงอายุ,ผู้พิการ ได้รับการพัฒนาคุณภาพชีวิตที่ดีขึ้น	กองสวัสดิการ กองสาธารณสุข
๔	โครงการจัดกิจกรรมวันผู้สูงอายุ	เพื่อพัฒนาศักยภาพคุณภาพชีวิตของผู้สูงอายุ	ผู้สูงอายุ ทั้ง ๑๔ หมู่บ้าน	๔๐,๐๐๐	๔๐,๐๐๐	๔๐,๐๐๐	๔๐,๐๐๐	๔๐,๐๐๐			กองสวัสดิการ
๕	ติดตาม เยี่ยมและฟื้นฟูสภาพผู้ป่วยติดเตียง ผู้พิการ ผู้สูงอายุและผู้ด้อยโอกาส	เพื่อพัฒนาคุณภาพชีวิต ผู้สูงอายุ,ผู้พิการ และผู้ด้อยโอกาส	ผู้พิการ ผู้สูงอายุ และผู้ด้อยโอกาส ทั้ง ๑๔ หมู่บ้าน	๕๐,๐๐๐	๕๐,๐๐๐	๕๐,๐๐๐	๕๐,๐๐๐	๕๐,๐๐๐			กองสวัสดิการ
๖	โครงการส่งเสริมคุณภาพชีวิตผู้สูงอายุ ตำบลเหมืองจี้ (จัดกิจกรรม ร.ร.ผู้สูงอายุ)	เพื่อพัฒนาคุณภาพชีวิตผู้สูงอายุ	ผู้สูงอายุ ทั้ง ๑๔ หมู่บ้าน	๑๐๐,๐๐๐	๑๐๐,๐๐๐	๑๐๐,๐๐๐	๑๐๐,๐๐๐	๑๐๐,๐๐๐			กองสวัสดิการ
๗	โครงการส่งเสริมสุขภาพแบบครบวงจรในกลุ่มผู้สูงอายุ	เพื่อพัฒนาคุณภาพชีวิต และส่งเสริมสุขภาพผู้สูงอายุ	ผู้สูงอายุ ทั้ง ๑๔ หมู่บ้าน	๓๐,๐๐๐	๓๐,๐๐๐	๓๐,๐๐๐	๓๐,๐๐๐	๓๐,๐๐๐			กองสวัสดิการ กองสาธารณสุข ร่วมกับรพ.สต.

๒.๓ แผนงานสังคมสงเคราะห์

ที่	โครงการ	วัตถุประสงค์	เป้าหมาย	งบประมาณ					ตัวชี้วัด (KPI)	ผลที่คาดว่าจะได้รับ	หน่วยงาน รับผิดชอบ
				๒๕๖๖ (บาท)	๒๕๖๗ (บาท)	๒๕๖๘ (บาท)	๒๕๖๙ (บาท)	๒๕๗๐ (บาท)			
๘	โครงการจัดทำสิ่งอำนวยความสะดวกแก่ผู้สูงอายุ ผู้พิการ และคนทุกกลุ่มวัย	เพื่อส่งเสริม พัฒนาคุณภาพชีวิตแก่ผู้สูงอายุ ผู้พิการและทุกกลุ่มวัย	ผู้สูงอายุ ผู้พิการ และคนทุกกลุ่มวัย ในตำบลเหมืองจี้	๕๐,๐๐๐	๕๐,๐๐๐	๕๐,๐๐๐	๕๐,๐๐๐	๕๐,๐๐๐	ประชาชนมีความพึงพอใจ ร้อยละ ๘๐	ได้ส่งเสริม พัฒนาคุณภาพชีวิตผู้สูงอายุ ผู้พิการ และประชาชน	กองสวัสดิการ กองช่าง
๙	โครงการส่งเสริมการยกระดับคุณภาพชีวิตผู้ด้อยโอกาสในตำบลเหมืองจี้	เพื่อส่งเสริม พัฒนาคุณภาพชีวิตผู้ด้อยโอกาส	ผู้พิการ ผู้สูงอายุ และผู้ด้อยโอกาส ทั้ง ๑๔ หมู่บ้าน	๒๐,๐๐๐	๒๐,๐๐๐	๒๐,๐๐๐	๒๐,๐๐๐	๒๐,๐๐๐		ผู้สูงอายุ,ผู้พิการ และผู้ด้อยโอกาส ได้รับการพัฒนาคุณภาพชีวิตที่ดีขึ้น	กองสวัสดิการ กองสาธารณสุข
๑๐	โครงการสนับสนุนและพัฒนาคุณภาพชีวิตคนพิการและผู้ดูแลคนพิการ	เพื่อส่งเสริมศักยภาพคนพิการและผู้ดูแลคนพิการ	คนพิการและผู้ดูแลคนพิการ ทั้ง ๑๔ หมู่บ้าน	๒๐,๐๐๐	๒๐,๐๐๐	๒๐,๐๐๐	๒๐,๐๐๐	๒๐,๐๐๐			
๑๑	โครงการเสริมสร้างความเข้มแข็งเครือข่ายงานสวัสดิการสังคมตำบลเหมืองจี้	เพื่อให้ประชาชนมีสวัสดิการชุมชนที่ดี	ประชาชน ทั้ง ๑๔ หมู่บ้าน	๓๐,๐๐๐	๓๐,๐๐๐	๓๐,๐๐๐	๓๐,๐๐๐	๓๐,๐๐๐		ประชาชนในตำบลมีคุณภาพชีวิตที่ดีขึ้น	กองสวัสดิการ
๑๒	โครงการฝึกอบรมอาชีพการทำผลิตภัณฑ์จากวัสดุเหลือใช้เทศบาลตำบลเหมืองจี้	เพื่อให้ประชาชนมีอาชีพ มีรายได้เพิ่ม	ประชาชน ทั้ง ๑๔ หมู่บ้าน	๓๐,๐๐๐	๓๐,๐๐๐	๓๐,๐๐๐	๓๐,๐๐๐	๓๐,๐๐๐			

ที่	โครงการ	วัตถุประสงค์	เป้าหมาย	งบประมาณ					ตัวชี้วัด (KPI)	ผลที่คาดว่าจะได้รับ	หน่วยงานรับผิดชอบ
				๒๕๖๖ (บาท)	๒๕๖๗ (บาท)	๒๕๖๘ (บาท)	๒๕๖๙ (บาท)	๒๕๗๐ (บาท)			
๑๓	โครงการคัดเลือกปราชญ์ชาวบ้านที่ทำคุณประโยชน์ให้แก่ชุมชน	เพื่อคัดเลือก เสาะหาผู้รู้ในสาขาวิชาด้านต่าง ๆ ที่ทำคุณประโยชน์ให้แก่ชุมชนตำบลเหมืองจี้	ปราชญ์ชาวบ้าน	๒๐,๐๐๐	๒๐,๐๐๐	๒๐,๐๐๐	๒๐,๐๐๐	๒๐,๐๐๐	ประชาชนมีความพึงพอใจร้อยละ ๘๐	ได้มีปราชญ์ชาวบ้านเพื่อพัฒนาด้านต่างๆให้แก่ชุมชน	กองสวัสดิการ กองการศึกษา
๑๔	โครงการพัฒนาศักยภาพครอบครัวและเฝ้าระวังการค้ามนุษย์	เพื่อคุณภาพชีวิตที่ดีและป้องกันการค้ามนุษย์	ประชาชนตำบลเหมืองจี้	๒๐,๐๐๐	๒๐,๐๐๐	๒๐,๐๐๐	๒๐,๐๐๐	๒๐,๐๐๐		ประชาชนได้รับการพัฒนาคุณภาพชีวิตและการป้องกันอาชญากรรม	กองสวัสดิการ
๑๕	โครงการส่งเสริมบทบาทสตรีในชุมชนและภาวะผู้นำแก่แกนนำสตรี	เพื่อส่งเสริมบทบาทและศักยภาพแก่สตรี	สตรีตำบลเหมืองจี้	๒๐,๐๐๐	๒๐,๐๐๐	๒๐,๐๐๐	๒๐,๐๐๐	๒๐,๐๐๐		สตรีตำบลเหมืองจี้มีศักยภาพที่ดี	
๑๖	โครงการสนับสนุนการพัฒนาเด็กและเยาวชนตำบลเหมืองจี้	เพื่อพัฒนาศักยภาพเด็กและเยาวชน	เด็กและเยาวชนตำบลเหมืองจี้	๒๐,๐๐๐	๒๐,๐๐๐	๒๐,๐๐๐	๒๐,๐๐๐	๒๐,๐๐๐		เด็กและเยาวชนมีศักยภาพที่ดี	
๑๗	โครงการเสริมสร้างความเข้มแข็งของเครือข่ายผู้สูงอายุ คนพิการ และอาสาสมัครด้านสังคม	เพื่อพัฒนาเครือข่ายผู้สูงอายุ คนพิการ และอาสาสมัครด้านสังคม	ผู้สูงอายุ คนพิการ และอาสาสมัครด้านสังคม	๒๐,๐๐๐	๒๐,๐๐๐	๒๐,๐๐๐	๒๐,๐๐๐	๒๐,๐๐๐		เครือข่ายผู้สูงอายุ คนพิการ และอาสาสมัครด้านสังคมมีความเข้มแข็ง	
๑๘	โครงการเสริมสร้างความเข้มแข็งของสภาเด็กและเยาวชนตำบลเหมืองจี้	เพื่อพัฒนาเครือข่ายสภาเด็กและเยาวชนตำบลเหมืองจี้	เด็กและเยาวชนตำบลเหมืองจี้	๒๐,๐๐๐	๒๐,๐๐๐	๒๐,๐๐๐	๒๐,๐๐๐	๒๐,๐๐๐		เครือข่ายสภาเด็กและเยาวชนมีความเข้มแข็ง	

ที่	โครงการ	วัตถุประสงค์	เป้าหมาย	งบประมาณ					ตัวชี้วัด (KPI)	ผลที่คาดว่าจะได้รับ	หน่วยงานรับผิดชอบ
				๒๕๖๖ (บาท)	๒๕๖๗ (บาท)	๒๕๖๘ (บาท)	๒๕๖๙ (บาท)	๒๕๗๐ (บาท)			
๑๙	โครงการอบรมให้ความรู้กลุ่มวัยแรงงานเพื่อเตรียมความพร้อมเข้าสู่วัยผู้สูงอายุ	เพื่อส่งเสริม พัฒนาคุณภาพชีวิตแก่ผู้สูงอายุ	ผู้สูงอายุ ทั้ง ๑๔ หมู่บ้าน	๕๐,๐๐๐	๕๐,๐๐๐	๕๐,๐๐๐	๕๐,๐๐๐	๕๐,๐๐๐	ประชาชนมีความพึงพอใจ ร้อยละ ๘๐	ได้ส่งเสริม พัฒนาคุณภาพชีวิตแก่ผู้สูงอายุ	กองสวัสดิการ
๒๐	โครงการป้องกันและแก้ไขปัญหาดังครรภ์ไม่พร้อมในวัยรุ่น	เพื่อป้องกันและแก้ไข ปัญหาให้แก่วัยรุ่น	เด็กและเยาวชนใน ตำบลเหมืองจี้	๒๐,๐๐๐	๒๐,๐๐๐	๒๐,๐๐๐	๒๐,๐๐๐	๒๐,๐๐๐		ป้องกันและแก้ไข ปัญหาให้แก่วัยรุ่น	
๒๑	โครงการส่งเสริม สนับสนุนพัฒนา ศักยภาพรอบด้าน (องค์รวม) ของเด็ก เยาวชนตำบลเหมืองจี้	เพื่อพัฒนาศักยภาพเด็ก และเยาวชน	เด็กและเยาวชนใน ตำบลเหมืองจี้	๕๐,๐๐๐	๕๐,๐๐๐	๕๐,๐๐๐	๕๐,๐๐๐	๕๐,๐๐๐		เด็กและเยาวชน มีศักยภาพที่ดี	กองสวัสดิการ
๒๒	โครงการชราภิบาล	เพื่อสืบสาน อนุรักษ์และ พัฒนาวัฒนธรรม ชนบธรรมเนียม ประเพณีและภูมิปัญญาท้องถิ่น	ประชาชนและ ผู้สูงอายุ ในตำบลเหมืองจี้	๑๐๐,๐๐๐	๑๐๐,๐๐๐	๑๐๐,๐๐๐	๑๐๐,๐๐๐	๑๐๐,๐๐๐		ได้สืบสาน อนุรักษ์ และฟื้นฟูศิลป วัฒนธรรม ชนบ ธรรมเนียมประเพณี ภูมิปัญญาท้องถิ่น	กองสวัสดิการ
๒๓	สร้างงานให้เด็กและเยาวชนในช่วงปิด ภาคเรียน	ส่งเสริมให้เด็กมีงานทำ ใช้เวลาว่างให้เกิด ประโยชน์	เด็กและเยาวชนใน ตำบลเหมืองจี้	๓๐,๐๐๐	๓๐,๐๐๐	๓๐,๐๐๐	๓๐,๐๐๐	๓๐,๐๐๐		ส่งเสริมการใช้เวลา ว่างให้เกิดประโยชน์	กองสวัสดิการ กองการศึกษา
๒๔	อบรมให้ความรู้ในหญิงตั้งครรภ์และ หญิงหลังคลอด	เพื่อให้หญิงตั้งครรภ์และ หญิงหลังคลอดมีความรู้ และได้แลกเปลี่ยน ประสบการณ์ในการดูแล ตนเองให้มีสุขภาพดี	หญิงมีครรภ์และ หญิงหลังคลอด	๒๐,๐๐๐	๒๐,๐๐๐	๒๐,๐๐๐	๒๐,๐๐๐	๒๐,๐๐๐	หญิงตั้งครรภ์และ หญิงหลังคลอดมีความรู้ ได้แลกเปลี่ยน ประสบการณ์ในการ ดูแลตนเอง	กองสวัสดิการ กองสาธารณสุข กองการศึกษา	

๒. ยุทธศาสตร์การพัฒนาด้านคุณภาพชีวิตและสังคม

๒.๓ แผนงานสังคมสงเคราะห์

ที่	โครงการ	วัตถุประสงค์	เป้าหมาย	งบประมาณ					ตัวชี้วัด (KPI)	ผลที่คาดว่าจะได้รับ	หน่วยงานรับผิดชอบ	
				๒๕๖๖ (บาท)	๒๕๖๗ (บาท)	๒๕๖๘ (บาท)	๒๕๖๙ (บาท)	๒๕๗๐ (บาท)				
๒๕	ส่งเสริมภาวะโภชนาการเด็ก ๐ - ๖ ปี	เพื่อส่งเสริมภาวะโภชนาการเด็ก ๐ - ๕ ปี มีสุขภาพสมบูรณ์	เด็ก ๐ - ๕ ปี	๒๐,๐๐๐	๒๐,๐๐๐	๒๐,๐๐๐	๒๐,๐๐๐	๒๐,๐๐๐	ประชาชนมีความพึงพอใจร้อยละ ๘๐	เด็ก ๐-๕ ปี มีสุขภาพแข็งแรงสมบูรณ์	กองสวัสดิการ กองสาธารณสุข กองการศึกษา	
๒๖	อบรมให้ความรู้และตรวจสุขภาพประจำปีแก่ผู้สูงอายุ	เพื่อส่งเสริมและให้ความรู้ด้านสุขภาพของผู้สูงอายุ	ผู้สูงอายุ ๑๔ หมู่บ้าน	๒๐,๐๐๐	๒๐,๐๐๐	๒๐,๐๐๐	๒๐,๐๐๐	๒๐,๐๐๐		ส่งเสริมและให้ความรู้ด้านสุขภาพของผู้สูงอายุ		
๒๗	โครงการส่งเสริมการศึกษาตุนานอกสถานที่ของประชาชนกลุ่มต่าง ๆ	เพื่อส่งเสริมประสบการณ์ของประชาชนทุกกลุ่มวัย	ราษฎร ๑๔ หมู่บ้าน	๑๐๐,๐๐๐	๑๐๐,๐๐๐	๑๐๐,๐๐๐	๑๐๐,๐๐๐	๑๐๐,๐๐๐		ส่งเสริมประสบการณ์ของประชาชน		กองสวัสดิการ
๒๘	โครงการช่วยเหลือประชาชนตามอำนาจหน้าที่, ระเบียบฯ และหนังสือสั่งการ	เพื่อป้องกัน ช่วยเหลือฟื้นฟู ผู้ประสบปัญหาภัยพิบัติ ในชุมชน	ประชาชน ๑๔ หมู่บ้าน	๕๐๐,๐๐๐	๕๐๐,๐๐๐	๕๐๐,๐๐๐	๕๐๐,๐๐๐	๕๐๐,๐๐๐		ผู้ประสบภัยได้รับความช่วยเหลือ		
๒๙	โครงการสร้างเยาวชนต้นแบบรักท้องถิ่น รักสิ่งแวดล้อม	เพื่อรักษาสีเขียวสิ่งแวดล้อมและลดรายจ่ายค่าต้นทุนการผลิต เพิ่มรายได้เฉลี่ย	ประชาชน ๑๔ หมู่บ้าน	๕๐,๐๐๐	๕๐,๐๐๐	๕๐,๐๐๐	๕๐,๐๐๐	๕๐,๐๐๐		เกิดต้นแบบเยาวชนด้านสิ่งแวดล้อม		

ที่	โครงการ	วัตถุประสงค์	เป้าหมาย	งบประมาณ					ตัวชี้วัด (KPI)	ผลที่คาดว่าจะได้รับ	หน่วยงานรับผิดชอบ	
				๒๕๖๖ (บาท)	๒๕๖๗ (บาท)	๒๕๖๘ (บาท)	๒๕๖๙ (บาท)	๒๕๗๐ (บาท)				
๑	โครงการส่งเสริมกิจกรรม ชมรม ทูบินัมเบอร์วันเป็นหนึ่งไม่พึ่งยา	เพื่อป้องกันปัญหา ยาเสพติด	ประชาชนตำบล เหมืองจี้	๓๐,๐๐๐	๓๐,๐๐๐	๓๐,๐๐๐	๓๐,๐๐๐	๓๐,๐๐๐	ประชาชนมีความ พึงพอใจ ร้อยละ ๘๐	ป้องกันและแก้ไข ปัญหายาเสพติด	สำนักปลัด	
๒	ส่งเสริมการงดเหล้าและห้ามการพนัน ในงานศพ	เพื่อส่งเสริมการจัด ระเบียบสังคม		๒๐,๐๐๐	๒๐,๐๐๐	๒๐,๐๐๐	๒๐,๐๐๐	๒๐,๐๐๐				ส่งเสริมการจัด ระเบียบสังคม
๓	อบรมเสริมสร้างความรู้เกี่ยวกับการ ยาเสพติด	เพื่อป้องกันปัญหา ยาเสพติด		๒๐,๐๐๐	๒๐,๐๐๐	๒๐,๐๐๐	๒๐,๐๐๐	๒๐,๐๐๐				ป้องกันและแก้ไข ปัญหายาเสพติด
๔	รณรงค์ในการป้องกันและแก้ไขปัญหา ยาเสพติดในกลุ่มประชาชน เด็กและ เยาวชนตำบลเหมืองจี้	เพื่อป้องกันและแก้ไข ปัญหายาเสพติด		๒๐,๐๐๐	๒๐,๐๐๐	๒๐,๐๐๐	๒๐,๐๐๐	๒๐,๐๐๐				
๕	โครงการป้องกันและแก้ไขปัญหา ยาเสพติดในตำบลเหมืองจี้	เพื่อป้องกันและแก้ไข ปัญหายาเสพติด		๒๐,๐๐๐	๒๐,๐๐๐	๒๐,๐๐๐	๒๐,๐๐๐	๒๐,๐๐๐				
๖	อุดหนุนอำเภอเมืองลำพูนตามโครงการ ป้องกันและแก้ไขปัญหายาเสพติด			๑๔,๐๐๐	๑๔,๐๐๐	๑๔,๐๐๐	๑๔,๐๐๐	๑๔,๐๐๐				
๗	โครงการอัยการพบประชาชน	เพื่อส่งเสริมความรู้ด้าน กฎหมาย		๑๐,๐๐๐	๑๐,๐๐๐	๑๐,๐๐๐	๑๐,๐๐๐	๑๐,๐๐๐		ได้ส่งเสริมความ รู้ด้านกฎหมาย		

ก. ยุทธศาสตร์จังหวัดที่ ๔ เมืองแห่งภูมิปัญญาและการเรียนรู้ตลอดชีวิต

ข. ยุทธศาสตร์การพัฒนาของอปท. ในเขตจังหวัดที่ ๔ เมืองแห่งภูมิปัญญาและการเรียนรู้ตลอดชีวิต

๓. ยุทธศาสตร์การพัฒนาทางการศึกษา ศาสนา วัฒนธรรม ประเพณี และกีฬา

๓.๑ แผนงานการศึกษา

ที่	โครงการ	วัตถุประสงค์	เป้าหมาย	งบประมาณ					ตัวชี้วัด (KPI)	ผลที่คาดว่าจะได้รับ	หน่วยงานรับผิดชอบ
				๒๕๖๖ (บาท)	๒๕๖๗ (บาท)	๒๕๖๘ (บาท)	๒๕๖๙ (บาท)	๒๕๗๐ (บาท)			
๑	ส่งเสริมการศึกษาด้านภาษาถิ่น/ภาษาต่างประเทศเพื่อรองรับประชาคมอาเซียน	เพื่อส่งเสริมและพัฒนาศักยภาพในด้านภาษามากยิ่งขึ้น	เด็ก เยาวชน ประชาชน พงศ. เทศบาล และผู้บริหารในตำบล	๑๐๐,๐๐๐	๑๐๐,๐๐๐	๑๐๐,๐๐๐	๑๐๐,๐๐๐	๑๐๐,๐๐๐	ประชาชนมีความพึงพอใจ ร้อยละ ๘๐	ประชาชนได้มีศักยภาพในด้านภาษามากขึ้น	กองการศึกษา
๒	การส่งเสริม สนับสนุนการจัดการศึกษาในระบบ นอกระบบและการศึกษาตามอัธยาศัยเพื่อเข้าสู่ประชาคมอาเซียน	เพื่อส่งเสริม สนับสนุนการศึกษาให้เป็นไปตามมาตรฐานของชาติ	เด็กและเยาวชน ประชาชนในตำบล	๑๐๐,๐๐๐	๑๐๐,๐๐๐	๑๐๐,๐๐๐	๑๐๐,๐๐๐	๑๐๐,๐๐๐		ได้ส่งเสริม สนับสนุนการศึกษาให้เป็นไปตามมาตรฐานของชาติ	
๓	โครงการประเมินพัฒนาเด็ก			๑๐๐,๐๐๐	๑๐๐,๐๐๐	๑๐๐,๐๐๐	๑๐๐,๐๐๐	๑๐๐,๐๐๐			
๔	โครงการพัฒนาคณะกรรมการบริหารศพด.ในสังกัดทต.เหมืองจี้	เพื่อพัฒนาศักยภาพคณะกรรมการบริหารศพด.ของทต.เหมืองจี้	คณะกรรมการบริหารศพด.ในสังกัดทต.เหมืองจี้	๓๐,๐๐๐	๓๐,๐๐๐	๓๐,๐๐๐	๓๐,๐๐๐	๓๐,๐๐๐		คณะกรรมการบริหารศพด.ของทต.เหมืองจี้ได้รับการพัฒนาศักยภาพ	
๕	จัดตั้งศูนย์การเรียนรู้ในตำบลเหมืองจี้	เพื่อให้ไว้สำหรับศึกษาหาความรู้เพิ่มเติม	ทั้ง ๑๔ หมู่บ้าน	๒๐๐,๐๐๐	๒๐๐,๐๐๐	๒๐๐,๐๐๐	๒๐๐,๐๐๐	๒๐๐,๐๐๐		มีสถานที่ไว้สำหรับศึกษาหาความรู้เพิ่มเติม	
๖	ก่อสร้าง/ปรับปรุงศพด.ในตำบลเหมืองจี้พร้อมปรับปรุงภูมิทัศน์	เพื่อให้ศูนย์พัฒนาเด็กเล็กมีสถานที่ที่ได้มาตรฐาน	ก่อสร้าง/ปรับปรุงศพด.ในเขตความรับผิดชอบในตำบลเหมืองจี้	๒๐๐,๐๐๐	๒๐๐,๐๐๐	๒๐๐,๐๐๐	๒๐๐,๐๐๐	๒๐๐,๐๐๐		ศูนย์พัฒนาเด็กเล็กมีสถานที่ที่ได้มาตรฐาน	
๗	จ้างเหมารถรับ-ส่งนักเรียนของศพด.	เพื่ออำนวยความสะดวกแก่เด็กนักเรียน	ศพด. ทั้ง ๓ ศูนย์	๗๕,๐๐๐	๗๕,๐๐๐	๗๕,๐๐๐	๗๕,๐๐๐	๗๕,๐๐๐		อำนวยความสะดวกแก่เด็กนักเรียน	

๓. ยุทธศาสตร์การพัฒนาด้านการศึกษา ศาสนา วัฒนธรรม ประเพณี และกีฬา

๓.๑ แผนงานการศึกษา

ที่	โครงการ	วัตถุประสงค์	เป้าหมาย	งบประมาณ					ตัวชี้วัด (KPI)	ผลที่คาดว่าจะได้รับ	หน่วยงานรับผิดชอบ
				๒๕๖๖ (บาท)	๒๕๖๗ (บาท)	๒๕๖๘ (บาท)	๒๕๖๙ (บาท)	๒๕๗๐ (บาท)			
๘	โครงการสานสัมพันธ์บ้านกับโรงเรียน	เพื่อประสานความสัมพันธ์บ้านและโรงเรียน	ศพด. ทั้ง ๓ ศูนย์	๒๐,๐๐๐	๒๐,๐๐๐	๒๐,๐๐๐	๒๐,๐๐๐	๒๐,๐๐๐	ประชาชนมีความพึงพอใจร้อยละ ๘๐	ได้ประสานความสัมพันธ์บ้านและโรงเรียน	กองการศึกษา
๙	โครงการรักการอ่าน	เพื่อให้เด็กและเยาวชนมีนิสัยรักการอ่าน	เด็ก เยาวชนในตำบลเหมืองจี้	๑๐,๐๐๐	๑๐,๐๐๐	๑๐,๐๐๐	๑๐,๐๐๐	๑๐,๐๐๐		เด็กและเยาวชนมีนิสัยรักการอ่าน	
๑๐	โครงการหนุนย่อยกับธรรมชาติ	เพื่อพัฒนาเด็กเล็กในศพด. ทั้ง ๓ ศูนย์ มีประสบการณ์กับกิจกรรมในสังคม	เด็กเล็ก ทั้ง ๓ ศูนย์	๒๐,๐๐๐	๒๐,๐๐๐	๒๐,๐๐๐	๒๐,๐๐๐	๒๐,๐๐๐		ได้พัฒนาเด็กเล็กในศพด. ทั้ง ๓ ศูนย์ ให้มีพัฒนาการที่เหมาะสมตามวัย	
๑๑	โครงการพัฒนาศูนย์เด็กเล็กนอกระบบ	เพื่อให้ศูนย์พัฒนาเด็กเล็กผ่านเกณฑ์ประเมิน		๒๐,๐๐๐	๒๐,๐๐๐	๒๐,๐๐๐	๒๐,๐๐๐	๒๐,๐๐๐		ศูนย์พัฒนาเด็กเล็กผ่านเกณฑ์ประเมิน	
๑๒	โครงการพัฒนาการเรียนการสอนตามหลักสูตรปฐมวัย	เพื่อจัดหาสื่อการเรียนการสอนสำหรับการพัฒนาตามหลักสูตรปฐมวัย		นักเรียน นักศึกษา ในตำบลเหมืองจี้	๓๐,๐๐๐	๓๐,๐๐๐	๓๐,๐๐๐	๓๐,๐๐๐		๓๐,๐๐๐	
๑๓	พัฒนาคุณภาพการศึกษา	เพื่อให้เด็กนักเรียนมีการพัฒนาคุณภาพทางการศึกษาเพิ่มขึ้น	๕ โรงเรียน ๓ ศพด.	๑๐๐,๐๐๐	๑๐๐,๐๐๐	๑๐๐,๐๐๐	๑๐๐,๐๐๐	๑๐๐,๐๐๐		นักเรียนมีการพัฒนาคุณภาพการศึกษามากขึ้น	
๑๔	จัดหาสื่อ วัสดุการศึกษา อุปกรณ์การเรียนการสอน/ เครื่องเล่นสนาม	เพื่อเพิ่มประสิทธิภาพการเรียนการสอนและส่งเสริมพัฒนาการเด็ก		๕๐,๐๐๐	๕๐,๐๐๐	๕๐,๐๐๐	๕๐,๐๐๐	๕๐,๐๐๐		เพิ่มประสิทธิภาพการเรียนการสอนและส่งเสริมพัฒนาการเด็ก	

๓. ยุทธศาสตร์การพัฒนาด้านการศึกษา ศาสนา วัฒนธรรม ประเพณี และกีฬา

๓.๑ แผนงานการศึกษา

ที่	โครงการ	วัตถุประสงค์	เป้าหมาย	งบประมาณ					ตัวชี้วัด (KPI)	ผลที่คาดว่าจะได้รับ	หน่วยงานรับผิดชอบ
				๒๕๖๖ (บาท)	๒๕๖๗ (บาท)	๒๕๖๘ (บาท)	๒๕๖๙ (บาท)	๒๕๗๐ (บาท)			
๑๕	สนับสนุนอาหารกลางวัน	เพื่อให้เด็กได้รับสารอาหารที่มีประโยชน์	๕ โรงเรียน ๓ ศพด.	๘๐๐,๐๐๐	๘๐๐,๐๐๐	๘๐๐,๐๐๐	๘๐๐,๐๐๐	๘๐๐,๐๐๐	ประชาชนมีความพึงพอใจ ร้อยละ ๘๐	เด็กได้รับสารอาหารที่มีประโยชน์	กองการศึกษา
๑๖	โครงการอบรม/ผู้ปกครองในการจัดการศึกษาและการเลี้ยงดูบุตร	เพื่อให้เด็กได้รับการเอาใจใส่จากผู้ปกครองอย่างถูกต้อง	๕ โรงเรียน ๓ ศพด.	๒๐,๐๐๐	๒๐,๐๐๐	๒๐,๐๐๐	๒๐,๐๐๐	๒๐,๐๐๐		เด็กได้รับการเอาใจใส่จากผู้ปกครองอย่างถูกต้อง	
๑๗	โครงการจัดนิทรรศการและแสดงผลงานด้านการศึกษา	เพื่อเผยแพร่ผลงานและความก้าวหน้าของการจัดการศึกษา		๒๐,๐๐๐	๒๐,๐๐๐	๒๐,๐๐๐	๒๐,๐๐๐	๒๐,๐๐๐		เผยแพร่ผลงานและความก้าวหน้าของการจัดการศึกษา	
๑๘	พัฒนาบุคลากรทางการศึกษา	เพื่อให้บุคลากรมีความรู้ความสามารถเพิ่มขึ้น	บุคลากรทางการศึกษาของ ทต.เหมืองจี้	๒๐,๐๐๐	๒๐,๐๐๐	๒๐,๐๐๐	๒๐,๐๐๐	๒๐,๐๐๐		บุคลากรมีความรู้ความสามารถเพิ่มขึ้น	
๑๙	โครงการพัฒนาเด็กเล็กสู่โลกกว้าง	เพื่อส่งเสริมประสบการณ์ของนักเรียน	ศพด.ตำบลเหมืองจี้	๒๐,๐๐๐	๒๐,๐๐๐	๒๐,๐๐๐	๒๐,๐๐๐	๒๐,๐๐๐		ส่งเสริมประสบการณ์ของนักเรียน	
๒๐	โครงการวันสำคัญสัมพันธ์ทุกวัย	เพื่อจัดงานวันสำคัญต่าง ๆ	ศพด.ทั้ง ๓ ศูนย์	๕,๐๐๐	๕,๐๐๐	๕,๐๐๐	๕,๐๐๐	๕,๐๐๐		ได้จัดงานวันสำคัญต่างๆ ให้ทุกวัยได้ทำกิจกรรมร่วมกัน	
๒๑	โครงการศพด.ปลอดโรค	เพื่อส่งเสริมและป้องกันการเกิดโรคที่ติดต่อและไม่ติดต่อ		๒๐,๐๐๐	๒๐,๐๐๐	๒๐,๐๐๐	๒๐,๐๐๐	๒๐,๐๐๐		ได้ส่งเสริมและป้องกันการเกิดโรคที่ติดต่อและไม่ติดต่อ	

๓. ยุทธศาสตร์การพัฒนาด้านการศึกษา ศาสนา วัฒนธรรม ประเพณี และกีฬา

๓.๑ แผนงานการศึกษา

ที่	โครงการ	วัตถุประสงค์	เป้าหมาย	งบประมาณ					ตัวชี้วัด (KPI)	ผลที่คาดว่าจะได้รับ	หน่วยงานรับผิดชอบ
				๒๕๖๖ (บาท)	๒๕๖๗ (บาท)	๒๕๖๘ (บาท)	๒๕๖๙ (บาท)	๒๕๗๐ (บาท)			
๒๒	โครงการศพด.ร่วมกิจกรรมในชุมชน	เพื่อให้เด็กเล็กได้ร่วมกิจกรรมในชุมชน ส่งเสริมการเรียนรู้ นอกห้องเรียน	ศพด.ทั้ง ๓ ศูนย์	๕,๐๐๐	๕,๐๐๐	๕,๐๐๐	๕,๐๐๐	๕,๐๐๐	ประชาชนมีความพึงพอใจ ร้อยละ ๘๐	เด็กเล็กได้ร่วมกิจกรรมในชุมชน ส่งเสริมการเรียนรู้ นอกห้องเรียน	กองการศึกษา
๒๓	โครงการเข้าร่วมการแข่งขันทักษะ	เพื่อส่งเสริมประสบการณ์ของนักเรียน	๕ โรงเรียน ๓ ศพด.	๒๐,๐๐๐	๒๐,๐๐๐	๒๐,๐๐๐	๒๐,๐๐๐	๒๐,๐๐๐		ส่งเสริมประสบการณ์ของนักเรียน	
๒๔	โครงการส่งเสริมการศึกษาดูงานนอกสถานที่	เพื่อส่งเสริมประสบการณ์ของนักเรียน	๕ โรงเรียน ๓ ศพด.	๑๐๐,๐๐๐	๑๐๐,๐๐๐	๑๐๐,๐๐๐	๑๐๐,๐๐๐	๑๐๐,๐๐๐		ส่งเสริมประสบการณ์ของนักเรียน	
๒๕	โครงการนิเทศภายใน	เพื่อเสริมสร้างความรู้ความเข้าใจในการปฏิบัติร่วมกันมากขึ้น	บุคลากรทางการศึกษาของ ทต.เหมืองจี้	๒๐,๐๐๐	๒๐,๐๐๐	๒๐,๐๐๐	๒๐,๐๐๐	๒๐,๐๐๐		เสริมสร้างความรู้ความเข้าใจในการปฏิบัติร่วมกันมากขึ้น	
๒๖	โครงการส่งเสริมการคิดวิเคราะห์ของเด็ก	เพื่อส่งเสริม องค์กรความรู้ ความคิดของเด็กในตำบลเหมืองจี้	๕ โรงเรียน ๓ ศพด.	๒๐,๐๐๐	๒๐,๐๐๐	๒๐,๐๐๐	๒๐,๐๐๐	๒๐,๐๐๐		ส่งเสริม องค์กรความรู้ ความคิดของเด็กในตำบลเหมืองจี้	
๒๗	โครงการสำรวจความพึงพอใจในการจัดการศึกษาของศพด.	เพื่อให้ทราบถึงประสิทธิภาพ ประสิทธิผลของการบริหารจัดการของศพด.	ศพด.ทั้ง ๓ ศูนย์	๑๐,๐๐๐	๑๐,๐๐๐	๑๐,๐๐๐	๑๐,๐๐๐	๑๐,๐๐๐	ได้ทราบถึงประสิทธิภาพ ประสิทธิภาพของการบริหารจัดการของศพด.		
๒๘	สนับสนุนค่าใช้จ่ายการบริหารสถานศึกษา	สนับสนุนค่าใช้จ่ายการบริหารจัดการของสถานศึกษา	๕ โรงเรียน ๓ ศพด.	๖๕๐,๐๐๐	๖๕๐,๐๐๐	๑,๐๐๐,๐๐๐	๑,๐๐๐,๐๐๐	๑,๐๐๐,๐๐๐	ส่งเสริมการบริหารจัดการของสถานศึกษา		

๓. ยุทธศาสตร์การพัฒนาด้านการศึกษา ศาสนา วัฒนธรรม ประเพณี และกีฬา

๓.๑ แผนงานการศึกษา

ที่	โครงการ	วัตถุประสงค์	เป้าหมาย	งบประมาณ					ตัวชี้วัด (KPI)	ผลที่คาดว่าจะได้รับ	หน่วยงานรับผิดชอบ
				๒๕๖๖ (บาท)	๒๕๖๗ (บาท)	๒๕๖๘ (บาท)	๒๕๖๙ (บาท)	๒๕๗๐ (บาท)			
๒๙	สนับสนุนอาหารเสริม (นม)	เพื่อให้เด็กได้รับสารอาหารที่มีประโยชน์		๑,๐๐๐,๐๐๐	๑,๐๐๐,๐๐๐	๑,๐๐๐,๐๐๐	๑,๐๐๐,๐๐๐	๑,๐๐๐,๐๐๐	ประชาชนมีความพึงพอใจร้อยละ ๘๐	เด็กได้รับสารอาหารที่มีประโยชน์	กองการศึกษา
๓๐	โครงการจัดงานวันเด็กแห่งชาติ	เพื่อจัดงานวันเด็กแห่งชาติ	เด็กในตำบลเหมืองจี้และตำบลใกล้เคียง	๒๐๐,๐๐๐	๒๐๐,๐๐๐	๒๐๐,๐๐๐	๒๐๐,๐๐๐	๒๐๐,๐๐๐		ได้จัดงานวันเด็กแห่งชาติ	
๓๑	โครงการสนับสนุนค่าใช้จ่ายในการบริหารสถานศึกษาเป็นค่าอาหารกลางวันของเด็กนักเรียนโรงเรียนสพฐ. ในเขตเทศบาลตำบลเหมืองจี้	เพื่อเด็กนักเรียนโรงเรียนสพฐ. ในเขตเทศบาลตำบลเหมืองจี้ได้มีอาหารกลางวัน	โรงเรียนสพฐ. ในเขตเทศบาลตำบลเหมืองจี้	๑,๕๐๐,๐๐๐	๑,๕๐๐,๐๐๐	๑,๕๐๐,๐๐๐	๑,๕๐๐,๐๐๐	๑,๕๐๐,๐๐๐		เด็กนักเรียนโรงเรียนสพฐ. ในตำบลเหมืองจี้ได้มีอาหารกลางวัน	

๓. ยุทธศาสตร์การพัฒนาด้านการศึกษา ศาสนา วัฒนธรรม ประเพณี และกีฬา

๓.๒ แผนงานสังคมสงเคราะห์

ที่	โครงการ	วัตถุประสงค์	เป้าหมาย	งบประมาณ					ตัวชี้วัด (KPI)	ผลที่คาดว่าจะได้รับ	หน่วยงานรับผิดชอบ
				๒๕๖๖ (บาท)	๒๕๖๗ (บาท)	๒๕๖๘ (บาท)	๒๕๖๙ (บาท)	๒๕๗๐ (บาท)			
๑	โครงการจัดส่งนักกีฬาสูงอายุเข้าร่วมการแข่งขันกีฬาประเภทต่าง ๆ	เพื่อสนับสนุนกิจกรรมส่งเสริมสุขภาพและกีฬาผู้สูงอายุ	ผู้สูงอายุทั้ง ๑๔ หมู่บ้าน	๒๐,๐๐๐	๒๐,๐๐๐	๒๐,๐๐๐	๒๐,๐๐๐	๒๐,๐๐๐	ประชาชนมีความพึงพอใจร้อยละ ๘๐	สร้างเสริมสุขภาพประชาชน และส่งเสริมการออกกำลังกายอย่างทั่วถึง	กองสวัสดิการ
๒	ส่งเสริมและสนับสนุนการออกกำลังกายทุกประเภท	เพื่อสนับสนุนกิจกรรมส่งเสริมสุขภาพและกีฬาแก่ประชาชนทุกกลุ่มวัย	ราษฎร ๑๔ หมู่บ้าน	๕๐,๐๐๐	๕๐,๐๐๐	๕๐,๐๐๐	๕๐,๐๐๐	๕๐,๐๐๐			
๓	โครงการรณรงค์ส่งเสริมสุขภาพด้วยการออกกำลังกาย			๕๐,๐๐๐	๕๐,๐๐๐	๕๐,๐๐๐	๕๐,๐๐๐	๕๐,๐๐๐			
๔	โครงการจัดซื้ออุปกรณ์กีฬา/เครื่องออกกำลังกาย ในศูนย์สุขภาพชุมชน (ศพอส)			๑๔๐,๐๐๐	๑๔๐,๐๐๐	๑๔๐,๐๐๐	๑๔๐,๐๐๐	๑๔๐,๐๐๐			

๓. ยุทธศาสตร์การพัฒนาด้านการศึกษา ศาสนา วัฒนธรรม ประเพณี และกีฬา

๓.๓ แผนงานการศึกษา วัฒนธรรม และนันทนาการ

ที่	โครงการ	วัตถุประสงค์	เป้าหมาย	งบประมาณ					ตัวชี้วัด (KPI)	ผลที่คาดว่าจะได้รับ	หน่วยงานรับผิดชอบ
				๒๕๖๖ (บาท)	๒๕๖๗ (บาท)	๒๕๖๘ (บาท)	๒๕๖๙ (บาท)	๒๕๗๐ (บาท)			
๑	โครงการส่งเสริม สนับสนุน ขนบธรรมเนียม ประเพณี วัฒนธรรม งานรัฐพิธี และพิธีการต่าง ๆ	เพื่อการจัดงานรัฐพิธีและงานพิธีการในวันสำคัญต่าง ๆ	ประชาชนในตำบลเหมืองจี้	๕๐๐,๐๐๐	๕๐๐,๐๐๐	๕๐๐,๐๐๐	๕๐๐,๐๐๐	๕๐๐,๐๐๐	ประชาชนมีความพึงพอใจร้อยละ ๘๐	ส่งเสริมขนบธรรมเนียมประเพณีวัฒนธรรมพิธีการต่าง ๆ และละงานรัฐพิธี	กองการศึกษา กองสวัสดิการ สำนักปลัด
๒	การจัดงานแห่เทียนเข้าพรรษา	เพื่ออนุรักษ์วัฒนธรรมของท้องถิ่น		๓๐๐,๐๐๐	๓๐๐,๐๐๐	๓๐๐,๐๐๐	๓๐๐,๐๐๐	๓๐๐,๐๐๐			กองการศึกษา
๓	จัดซื้อเครื่องดนตรีไทย/ส่งเสริมอนุรักษ์ดนตรีไทย		ประชาชนในตำบล โรงเรียน ๕ แห่ง	๒๐,๐๐๐	๒๐,๐๐๐	๒๐,๐๐๐	๒๐,๐๐๐	๒๐,๐๐๐			
๔	การฟื้นฟูภูมิปัญญาท้องถิ่นแบบบูรณาการ			๓๐,๐๐๐	๓๐,๐๐๐	๓๐,๐๐๐	๓๐,๐๐๐	๓๐,๐๐๐			
๕	โครงการจัดงานประเพณีเข้ารุกขมูลกรรม		ประชาชนในตำบล เหมืองจี้	๑๐,๐๐๐	๑๐,๐๐๐	๑๐,๐๐๐	๑๐,๐๐๐	๑๐,๐๐๐			
๖	โครงการสนับสนุนกิจกรรมวัดในตำบลเหมืองจี้	เพื่อส่งเสริมกิจกรรมของวัดและส่งเสริมกิจกรรมด้านการเผยแพร่ศาสนา		๒๐,๐๐๐	๒๐,๐๐๐	๒๐,๐๐๐	๒๐,๐๐๐	๒๐,๐๐๐			
๗	โครงการปฏิบัติธรรมเข้ากรรมของวัดในตำบลเหมืองจี้			๒๐,๐๐๐	๒๐,๐๐๐	๒๐,๐๐๐	๒๐,๐๐๐	๒๐,๐๐๐			

๓. ยุทธศาสตร์การพัฒนาศึกษา ศาสนา วัฒนธรรม ประเพณี และกีฬา

๓.๓ แผนงานการศึกษา วัฒนธรรม และนันทนาการ

ที่	โครงการ	วัตถุประสงค์	เป้าหมาย	งบประมาณ					ตัวชี้วัด (KPI)	ผลที่คาดว่าจะได้รับ	หน่วยงานรับผิดชอบ
				๒๕๖๖ (บาท)	๒๕๖๗ (บาท)	๒๕๖๘ (บาท)	๒๕๖๙ (บาท)	๒๕๗๐ (บาท)			
๘	โครงการเฉลิมพระเกียรติ และส่งเสริมหรือสนับสนุนโครงการอันเนื่องมาจากพระราชดำริของพระบาทสมเด็จพระเจ้าอยู่หัวภูมิพลอดุลยเดช สมเด็จพระบรมราชินีนาถและสมเด็จพระมหาธีรราชเจ้ากรมบดินทรเทพวรางกูร	เพื่อแสดงออกถึงความจงรักภักดีต่อสถาบันพระมหากษัตริย์	ผู้บริหาร/สท. /พจน. นร. ๕ โรงและประชาชนในตำบลเหมืองจี้	๑๐๐,๐๐๐	๑๐๐,๐๐๐	๑๐๐,๐๐๐	๑๐๐,๐๐๐	๑๐๐,๐๐๐	ประชาชนมีความพึงพอใจ ร้อยละ ๘๐	ได้แสดงออกถึงความจงรักภักดีต่อสถาบันพระมหากษัตริย์	กองการศึกษา สำนักปลัด
๙	โครงการจัดหาสื่อการเรียนการสอนเพื่อพัฒนาและส่งเสริมวัฒนธรรม ประเพณี และจริยธรรมให้กับเด็กและเยาวชน	เพื่อให้เด็กและเยาวชนได้รักษาวัฒนธรรม ประเพณี และจริยธรรม	เด็กและเยาวชนในตำบลเหมืองจี้	๒๐,๐๐๐	๒๐,๐๐๐	๒๐,๐๐๐	๒๐,๐๐๐	๒๐,๐๐๐		เด็กและเยาวชนได้พัฒนาวัฒนธรรม ประเพณี และจริยธรรม	กองการศึกษา
๑๐	โครงการอบรมคุณธรรมจริยธรรมเด็ก นักเรียนในตำบลเหมืองจี้ ผู้สูงอายุ ประชาชนและพจน. เทศบาล	เพื่อส่งเสริมคุณธรรมจริยธรรม แก่ประชาชนและพจน. ทต.	ประชาชนในตำบล	๒๐,๐๐๐	๒๐,๐๐๐	๒๐,๐๐๐	๒๐,๐๐๐	๒๐,๐๐๐		ส่งเสริมคุณธรรมจริยธรรม แก่ประชาชนและพจน. ทต.	กองการศึกษา กองสวัสดิการ
๑๑	โครงการธรรมะสัญจร	เพื่อส่งเสริมกิจกรรมด้านศาสนาและวัฒนธรรม	ประชาชนในตำบลเหมืองจี้	๒๐,๐๐๐	๒๐,๐๐๐	๒๐,๐๐๐	๒๐,๐๐๐	๒๐,๐๐๐		ได้ส่งเสริมกิจกรรมด้านศาสนา	กองการศึกษา
๑๒	โครงการสร้างภูมิคุ้มกันทางสังคมในมิติวัฒนธรรม	เพื่อสร้างความรู้ความเข้าใจ การดำเนินงานสร้างภูมิคุ้มกันของสังคมในมิติวัฒนธรรม	เด็ก เยาวชน และประชาชน	๒๐,๐๐๐	๒๐,๐๐๐	๒๐,๐๐๐	๒๐,๐๐๐	๒๐,๐๐๐		สร้างภูมิคุ้มกันของสังคมในมิติวัฒนธรรม	

๓. ยุทธศาสตร์การพัฒนาด้านการศึกษา ศาสนา วัฒนธรรม ประเพณี และกีฬา

๓.๓ แผนงานการศึกษา วัฒนธรรม และนันทนาการ

ที่	โครงการ	วัตถุประสงค์	เป้าหมาย	งบประมาณ					ตัวชี้วัด (KPI)	ผลที่คาดว่าจะได้รับ	หน่วยงานรับผิดชอบ
				๒๕๖๖ (บาท)	๒๕๖๗ (บาท)	๒๕๖๘ (บาท)	๒๕๖๙ (บาท)	๒๕๗๐ (บาท)			
๑๓	โครงการบูรณะปรับปรุงและพัฒนาโบราณสถานในตำบลเมืองจ๊	การอนุรักษ์ ฟื้นฟู บูรณะสถานที่สำคัญ	โบราณสถานในตำบลเมืองจ๊	๑๐๐,๐๐๐	๑๐๐,๐๐๐	๑๐๐,๐๐๐	๑๐๐,๐๐๐	๑๐๐,๐๐๐	ประชาชนมีความพึงพอใจร้อยละ ๘๐	โบราณสถานในตำบลได้รับการบูรณะปรับปรุงและพัฒนา	กองการศึกษา
๑๔	โครงการสนับสนุนชุมชนในการหล่อและแกะสลักเทียน	เพื่อส่งเสริมกิจกรรมด้านศาสนาและวัฒนธรรม	ประชาชนในตำบลเมืองจ๊	๑๙๖,๐๐๐	๑๙๖,๐๐๐	๑๙๖,๐๐๐	๑๙๖,๐๐๐	๑๙๖,๐๐๐		ได้ส่งเสริมกิจกรรมด้านศาสนา	
๑๕	โครงการจัดงานประเพณีสงกรานต์รดน้ำดำหัวผู้สูงอายุ	เพื่อส่งเสริมประเพณีวัฒนธรรมท้องถิ่นและภูมิปัญญาท้องถิ่น	ประชาชนในตำบลเมืองจ๊	๑๐๐,๐๐๐	๑๐๐,๐๐๐	๑๐๐,๐๐๐	๑๐๐,๐๐๐	๑๐๐,๐๐๐			
๑๖	โครงการอบรมพัฒนาสืบสานภูมิปัญญาท้องถิ่น			๒๐,๐๐๐	๒๐,๐๐๐	๒๐,๐๐๐	๒๐,๐๐๐	๒๐,๐๐๐			
๑๗	โครงการจัดงานส่งเสริมสนับสนุนสภาวัฒนธรรมตำบลเมืองจ๊			๒๐,๐๐๐	๒๐,๐๐๐	๒๐,๐๐๐	๒๐,๐๐๐	๒๐,๐๐๐			
๑๘	โครงการจัดงานประเพณีลอยกระทง			๑๐๐,๐๐๐	๑๐๐,๐๐๐	๑๐๐,๐๐๐	๑๐๐,๐๐๐	๑๐๐,๐๐๐			
๑๙	โครงการฝึกศึกษาและอบรมให้ความรู้ศิลปะการแสดงพื้นบ้าน			๒๐,๐๐๐	๒๐,๐๐๐	๒๐,๐๐๐	๒๐,๐๐๐	๒๐,๐๐๐			
๒๐	โครงการฝึกศึกษาและอบรมให้ความรู้ภูมิปัญญาท้องถิ่น การแกะสลักเทียน			๓๐,๐๐๐	๓๐,๐๐๐	๓๐,๐๐๐	๓๐,๐๐๐	๓๐,๐๐๐			
๒๑	โครงการรวบรวมข้อมูลและจัดทำทะเบียนภูมิปัญญาท้องถิ่นในตำบลเมืองจ๊	เพื่อเป็นแหล่งข้อมูลด้านภูมิปัญญาท้องถิ่นในตำบลเมืองจ๊			๑๐,๐๐๐	๑๐,๐๐๐	๑๐,๐๐๐	๑๐,๐๐๐			๑๐,๐๐๐

๓. ยุทธศาสตร์การพัฒนาด้านการศึกษา ศาสนา วัฒนธรรม ประเพณี และกีฬา

๓.๓ แผนงานการศึกษา วัฒนธรรม และนันทนาการ

ที่	โครงการ	วัตถุประสงค์	เป้าหมาย	งบประมาณ					ตัวชี้วัด (KPI)	ผลที่คาดว่าจะได้รับ	หน่วยงานรับผิดชอบ
				๒๕๖๖ (บาท)	๒๕๖๗ (บาท)	๒๕๖๘ (บาท)	๒๕๖๙ (บาท)	๒๕๗๐ (บาท)			
๒๒	อุดหนุนหน่วยอบรมประชาชนตำบลเหมืองจี้ (วัดในตำบลเหมืองจี้) เพื่อส่งเสริมศีลธรรมและจริยธรรมให้กับประชาชน	เพื่อส่งเสริมกิจกรรมด้านศาสนา ในตำบลเหมืองจี้	อปต.ตำบลเหมืองจี้	๒๐,๐๐๐	๒๐,๐๐๐	๒๐,๐๐๐	๒๐,๐๐๐	๒๐,๐๐๐	ประชาชนมีความพึงพอใจร้อยละ ๘๐	ส่งเสริมกิจกรรมด้านศาสนาในตำบลเหมืองจี้	กองการศึกษา
๒๓	อุดหนุนวัดในพื้นที่ตำบลเหมืองจี้		ทั้ง ๑๓ วัด ในพื้นที่ตำบลเหมืองจี้	๕๐,๐๐๐	๕๐,๐๐๐	๕๐,๐๐๐	๕๐,๐๐๐	๕๐,๐๐๐			
๒๔	โครงการแข่งขันกีฬาประชาชนเยาวชนตำบลเหมืองจี้	เพื่อส่งเสริมการมีส่วนร่วมทุกภาคส่วนในการออกกำลังกายเพื่อสุขภาพ	ราษฎร ๑๔ หมู่บ้าน โรงเรียน ๕ พนง., จนท.ทต.เหมืองจี้	๔๐๐,๐๐๐	๔๐๐,๐๐๐	๔๐๐,๐๐๐	๔๐๐,๐๐๐	๔๐๐,๐๐๐	ได้ส่งเสริมการมีส่วนร่วมทุกภาคส่วนในการออกกำลังกายเพื่อสุขภาพ		
๒๕	ส่งเสริมการจัดกีฬาพิทักษ์ครู จตุรมิตรสัมพันธ์		อสม.ทั้ง ๒ แห่ง สภ.เหมืองจี้	๑๐๐,๐๐๐	๑๐๐,๐๐๐	๑๐๐,๐๐๐	๑๐๐,๐๐๐	๑๐๐,๐๐๐			
๒๖	สนับสนุนตามโครงการกีฬาเทศบาล		ราษฎร ๑๔ หมู่บ้าน โรงเรียน ๕ พนง., จนท.ทต.เหมืองจี้	๒๐,๐๐๐	๒๐,๐๐๐	๒๐,๐๐๐	๒๐,๐๐๐	๒๐,๐๐๐			
๒๗	โครงการจัดส่งนักกีฬาเข้าร่วมการแข่งขันกีฬาประเภทต่าง ๆ		อสม.ทั้ง ๒ แห่ง สภ.เหมืองจี้	๒๐,๐๐๐	๒๐,๐๐๐	๒๐,๐๐๐	๒๐,๐๐๐	๒๐,๐๐๐			
๒๘	ส่งเสริมและสนับสนุนการออกกำลังกายทุกประเภท			๕๐,๐๐๐	๕๐,๐๐๐	๕๐,๐๐๐	๕๐,๐๐๐	๕๐,๐๐๐			
๒๙	โครงการรณรงค์ส่งเสริมสุขภาพด้วยการออกกำลังกาย			๕๐,๐๐๐	๕๐,๐๐๐	๕๐,๐๐๐	๕๐,๐๐๐	๕๐,๐๐๐			

๓. ยุทธศาสตร์การพัฒนาด้านการศึกษา ศาสนา วัฒนธรรม ประเพณี และกีฬา

๓.๓ แผนงานการศึกษา วัฒนธรรม และนันทนาการ

ที่	โครงการ	วัตถุประสงค์	เป้าหมาย	งบประมาณ					ตัวชี้วัด (KPI)	ผลที่คาดว่าจะได้รับ	หน่วยงานรับผิดชอบ
				๒๕๖๖ (บาท)	๒๕๖๗ (บาท)	๒๕๖๘ (บาท)	๒๕๖๙ (บาท)	๒๕๗๐ (บาท)			
๓๐	จัดซื้ออุปกรณ์กีฬา/เครื่องออกกำลังกาย	เพื่อส่งเสริมการมีส่วนร่วมทุกภาคส่วนในการออกกำลังกายเพื่อสุขภาพ	ราษฎร ๑๔ หมู่บ้าน โรงเรียน ๕ พนง., จนท.ทต.เหมืองจี้ อสม. ทั้ง ๒ แห่ง สภ.เหมืองจี้	๑๔๐,๐๐๐	๑๔๐,๐๐๐	๑๔๐,๐๐๐	๑๔๐,๐๐๐	๑๔๐,๐๐๐	ประชาชนมีความพึงพอใจ ร้อยละ ๘๐	ได้ส่งเสริมการมีส่วนร่วมทุกภาคส่วนในการออกกำลังกายเพื่อสุขภาพ	กองการศึกษา
๓๑	จัดซื้อเครื่องออกกำลังกายไว้บริเวณอาคารอเนกประสงค์		บ้านป่าตองหลวง หมู่ที่ ๑๑	๑๐๐,๐๐๐	๑๐๐,๐๐๐	๑๐๐,๐๐๐	๑๐๐,๐๐๐	๑๐๐,๐๐๐			
๓๒	กีฬาเชื่อมความสัมพันธ์ศพด.		ศพด. ทั้ง ๓ ศูนย์	๑๐,๐๐๐	๑๐,๐๐๐	๑๐,๐๐๐	๑๐,๐๐๐	๑๐,๐๐๐			
๓๓	เครื่องออกกำลังกายที่บ้านเหมืองจี้หลวง หมู่ที่ ๑	เพื่อส่งเสริมสุขภาพประชาชน	ประชาชนทั่วไป	๓๕๐,๐๐๐	๓๕๐,๐๐๐	๓๕๐,๐๐๐	๓๕๐,๐๐๐	๓๕๐,๐๐๐	ประชาชนมีสุขภาพแข็งแรงสมบูรณ์		
๓๔	เครื่องออกกำลังกายภายในหมู่บ้าน	เพื่อให้ประชาชนได้ออกกำลังกาย และใช้เวลาว่างให้เป็นประโยชน์	เครื่องออกกำลังกาย หมู่ที่ ๒ บ้านกู่เส้า	๑๐๐,๐๐๐	๑๐๐,๐๐๐	๑๐๐,๐๐๐	๑๐๐,๐๐๐	๑๐๐,๐๐๐			

ก. ยุทธศาสตร์จังหวัดที่ ๒ เมืองแห่งนวัตกรรมการเกษตร อุตสาหกรรมและเศรษฐกิจสร้างสรรค์ และ ๓ เมืองแห่งคุณภาพชีวิต สุขภาวะ และสิ่งแวดล้อมที่ดี

ข. ยุทธศาสตร์การพัฒนาของอปท. ในเขตจังหวัดที่ ๒ เมืองแห่งนวัตกรรมการเกษตร อุตสาหกรรมและเศรษฐกิจสร้างสรรค์ และ ๓ เมืองแห่งคุณภาพชีวิต สุขภาวะ และสิ่งแวดล้อมที่ดี

๔. ยุทธศาสตร์การพัฒนาด้านโครงสร้างพื้นฐาน

๔.๑ แผนงานเคหะและชุมชน

ที่	โครงการ	วัตถุประสงค์	เป้าหมาย	งบประมาณ					ตัวชี้วัด (KPI)	ผลที่คาดว่าจะได้รับ	หน่วยงานรับผิดชอบ
				๒๕๖๖ (บาท)	๒๕๖๗ (บาท)	๒๕๖๘ (บาท)	๒๕๖๙ (บาท)	๒๕๗๐ (บาท)			
๑	อุดหนุนการไฟฟ้าส่วนภูมิภาคสาขาป่าซาง จังหวัดลำพูน ในการขยายเขตไฟฟ้า ภายในตำบลเมืองจ๋อ อำเภอเมืองลำพูน	๑. เพื่อให้ประชาชนมีไฟฟ้าใช้อย่างทั่วถึง ๒. เพื่อป้องกันปัญหาอาชญากรรม (อุดหนุนการไฟฟ้าส่วนภูมิภาคจังหวัดลำพูน)	ระบบไฟฟ้าสาธารณะ พร้อมโคมไฟส่องสว่าง หมู่ที่ ๑, ๒, ๓, ๔, ๕, ๖, ๗, ๘, ๙, ๑๐, ๑๑, ๑๒, ๑๓ และ ๑๔	๕๐๐,๐๐๐	๕๐๐,๐๐๐	๕๐๐,๐๐๐	๕๐๐,๐๐๐	๕๐๐,๐๐๐	ประชาชนมีความพึงพอใจ ร้อยละ ๘๐	ประชาชนมีคุณภาพชีวิตที่ดีขึ้น	กองช่าง
๒	ขยายเขตไฟฟ้าและไฟสาธารณะภายในหมู่บ้านเมืองจ๋อหลวง หมู่ ๑		ระบบไฟฟ้าสาธารณะ หมู่ ๑ บ้านเมืองจ๋อหลวง	๓๐๐,๐๐๐	๓๐๐,๐๐๐	๓๐๐,๐๐๐	๓๐๐,๐๐๐	๓๐๐,๐๐๐			
๓	ขยายเขตไฟฟ้าสายตะวันตกบ้านหมู่บ้านกู่เส้า หมู่ที่ ๒		ขยายเขตไฟฟ้า บ้านกู่เส้า หมู่ ๒	๓๕๐,๐๐๐	๓๕๐,๐๐๐	๓๕๐,๐๐๐	๓๕๐,๐๐๐	๓๕๐,๐๐๐			
๔	ขยายเขตไฟฟ้าสาธารณะ จำนวน ๔ สาย - สายทุ่งห้วยตั้งแต่สวนพุทธธรรม - สายกู่เส้า-หนองจาง - สายบ้านกอลุง - สายชอย ๑		หมู่ที่ ๒ บ้านกู่เส้า	๔๐๐,๐๐๐	๔๐๐,๐๐๐	๔๐๐,๐๐๐	๔๐๐,๐๐๐	๔๐๐,๐๐๐			
๕	ขยายเขตไฟฟ้าเพื่อการเกษตรสายหมู่ ๒ เชื่อมหมู่ ๑๑, หมู่ ๘ เชื่อมชอยป่าช้าเก่าบ้านหนองจาง		ขยายเขตไฟฟ้า ๑ สาย หมู่ที่ ๒ บ้านกู่เส้า	๓๕๐,๐๐๐	๓๕๐,๐๐๐	๓๕๐,๐๐๐	๓๕๐,๐๐๐	๓๕๐,๐๐๐			
๖	ขยายเขตไฟฟ้ากิ่งชอย ๘		ขยายเขตไฟฟ้า ๑ สาย หมู่ที่ ๒ บ้านกู่เส้า	๒๐๐,๐๐๐	๒๐๐,๐๐๐	๒๐๐,๐๐๐	๒๐๐,๐๐๐	๒๐๐,๐๐๐			

๔. ยุทธศาสตร์การพัฒนาด้านโครงสร้างพื้นฐาน

๔.๒ แผนงานอุตสาหกรรมและการโยธา

ที่	โครงการ	วัตถุประสงค์	เป้าหมาย	งบประมาณ					ตัวชี้วัด (KPI)	ผลที่คาดว่าจะได้รับ	หน่วยงานรับผิดชอบ
				๒๕๖๖ (บาท)	๒๕๖๗ (บาท)	๒๕๖๘ (บาท)	๒๕๖๙ (บาท)	๒๕๗๐ (บาท)			
๙๗	จัดซื้อที่ดินเพื่อทำโครงการ/กิจกรรมของหมู่บ้านป่าดิ่ง หมู่ ๖	เพื่อทำโครงการ/กิจกรรมของหมู่บ้าน	ที่ดิน บ้านป่าดิ่ง หมู่ ๖	๓๕๐,๐๐๐	๓๕๐,๐๐๐	๓๕๐,๐๐๐	๓๕๐,๐๐๐	๓๕๐,๐๐๐	ประชาชนมีความพึงพอใจร้อยละ ๘๐	ประชาชนมีคุณภาพชีวิตที่ดีขึ้น	กองช่าง
๙๘	ขยายไหล่ทางถนนหลังวัดป่าดิ่งบ้านป่าดิ่ง หมู่ ๖	เพื่อการสัญจรคมนาคมที่ปลอดภัยต่อชีวิตและทรัพย์สิน	ถนน ๑ สาย บ้านป่าดิ่ง หมู่ ๖	๓๕๐,๐๐๐	๓๕๐,๐๐๐	๓๕๐,๐๐๐	๓๕๐,๐๐๐	๓๕๐,๐๐๐			
๙๙	ก่อสร้างฝายน้ำล้นเพื่อการเกษตรและอุปโภคบริโภค บ้านป่าดิ่ง หมู่ ๖	เพื่อให้ประชาชนมีน้ำใช้ในการเกษตรและอุปโภคบริโภค	ฝาย บ้านป่าดิ่ง หมู่ ๖	๓๕๐,๐๐๐	๓๕๐,๐๐๐	๓๕๐,๐๐๐	๓๕๐,๐๐๐	๓๕๐,๐๐๐			
๑๐๐	ติดตั้งราวกันตกไหล่ทางเลียบบลำเหมืองป่าคะยอมหลังวัดป่าดิ่งไป เขต ๗ บ้านป่าดิ่ง หมู่ ๖	เพื่อการสัญจรคมนาคมที่ปลอดภัยต่อชีวิตและทรัพย์สิน	ราวกันตก บ้านป่าดิ่ง หมู่ ๖	๓๕๐,๐๐๐	๓๕๐,๐๐๐	๓๕๐,๐๐๐	๓๕๐,๐๐๐	๓๕๐,๐๐๐			
๑๐๑	ก่อสร้างกำแพงกันตลิ่งพังเลียบบลำเหมืองค้อยครั้ง สายทางป่าดิ่งเขต ๑ สูง ๒ เมตร ยาว ๗๐๐ เมตร		พนังกันตลิ่งพัง บ้านป่าดิ่ง หมู่ ๖	๕๐๐,๐๐๐	๕๐๐,๐๐๐	๕๐๐,๐๐๐	๕๐๐,๐๐๐	๕๐๐,๐๐๐			
๑๐๒	ก่อสร้างท่อระบายน้ำคอนกรีตเสริมเหล็กป่าดิ่ง เขต ๑ เชื่อม บ้านเขตวัน หมู่ ๑๒	เพื่อป้องกันปัญหาน้ำท่วมขัง และอุทกภัย	ท่อระบายน้ำ บ้านป่าดิ่ง หมู่ ๖	๔๐๐,๐๐๐	๔๐๐,๐๐๐	๔๐๐,๐๐๐	๔๐๐,๐๐๐	๔๐๐,๐๐๐			

๔. ยุทธศาสตร์การพัฒนาด้านโครงสร้างพื้นฐาน

๔.๒ แผนงานอุตสาหกรรมและการโยธา

ที่	โครงการ	วัตถุประสงค์	เป้าหมาย	งบประมาณ					ตัวชี้วัด (KPI)	ผลที่คาดว่าจะได้รับ	หน่วยงานรับผิดชอบ
				๒๕๖๖ (บาท)	๒๕๖๗ (บาท)	๒๕๖๘ (บาท)	๒๕๖๙ (บาท)	๒๕๗๐ (บาท)			
๑๒๑	ติดตั้งกล้องวงจรปิดภายในหมู่บ้าน (เน้นบริเวณลานกีฬาหน้าวัดเหมืองจี้ใหม่) บ้านเหมืองจี้ใหม่ หมู่ ๘	เพื่อป้องกันบรรเทา ปัญหาอาชญากรรม	กล้องวงจรปิด บ้านเหมืองจี้ใหม่ หมู่ ๘	๓๕๐,๐๐๐	๓๕๐,๐๐๐	๓๕๐,๐๐๐	๓๕๐,๐๐๐	๓๕๐,๐๐๐	ประชาชนมี ความพึงพอใจ ร้อยละ ๘๐	ประชาชนมีคุณภาพ ชีวิตที่ดีขึ้น	กองช่าง
๑๒๒	ก่อสร้างโดมครอบคลุมกีฬาหน้าวัด เหมืองจี้ใหม่	เพื่อให้ประชาชนได้มี สถานที่เหมาะสมสำหรับ ออกกำลังกาย	หมู่ที่ ๘ บ้านเหมืองจี้ใหม่	๔๐๐,๐๐๐	๔๐๐,๐๐๐	๔๐๐,๐๐๐	๔๐๐,๐๐๐	๔๐๐,๐๐๐			
๑๒๓	ปรับปรุงซ่อมแซมถนนภายในหมู่บ้าน บ้านเหมืองจี้ใหม่ หมู่ ๘	เพื่อการสัญจรคมนาคม ที่ปลอดภัยต่อชีวิตและ ทรัพย์สิน	ถนนภายในหมู่บ้าน บ้านเหมืองจี้ใหม่ หมู่ ๘	๓๕๐,๐๐๐	๓๕๐,๐๐๐	๓๕๐,๐๐๐	๓๕๐,๐๐๐	๓๕๐,๐๐๐			
๑๒๔	จัดซื้อที่ดินเพื่อทำโครงการ/กิจกรรมของ หมู่บ้านเหมืองจี้ใหม่ หมู่ ๘	เพื่อทำโครงการ/กิจกรรม ของหมู่บ้าน	ที่ดิน บ้านเหมืองจี้ใหม่ หมู่ ๘	๓๕๐,๐๐๐	๓๕๐,๐๐๐	๓๕๐,๐๐๐	๓๕๐,๐๐๐	๓๕๐,๐๐๐			

๔. ยุทธศาสตร์การพัฒนาด้านโครงสร้างพื้นฐาน

๔.๒ แผนงานอุตสาหกรรมและการโยธา

			๒๕๖๖	๒๕๖๗	๒๕๖๘	๒๕๖๙	๒๕๗๐			
			(บาท)	(บาท)	(บาท)	(บาท)	(บาท)			
๑๒๕	ก่อสร้างระบบส่งน้ำแบบไฟฟ้าและโซลาร์เซลล์เพื่อการเกษตร บ้านหมูเป็ง หมู่ ๙	เพื่อให้ประชาชนมีน้ำใช้ในการเกษตร	๓๕๐,๐๐๐	๓๕๐,๐๐๐	๓๕๐,๐๐๐	๓๕๐,๐๐๐	๓๕๐,๐๐๐	ประชาชนมีความพึงพอใจ ร้อยละ	ประชาชนมีคุณภาพชีวิตที่ดีขึ้น	กองช่าง

๔. ยุทธศาสตร์การพัฒนาด้านโครงสร้างพื้นฐาน

๔.๒ แผนงานอุตสาหกรรมและการโยธา

ที่	โครงการ	วัตถุประสงค์	เป้าหมาย	งบประมาณ					ตัวชี้วัด (KPI)	ผลที่คาดว่าจะได้รับ	หน่วยงานรับผิดชอบ
				๒๕๖๖ (บาท)	๒๕๖๗ (บาท)	๒๕๖๘ (บาท)	๒๕๖๙ (บาท)	๒๕๗๐ (บาท)			
๑๗๘	ส่งเสริมและพัฒนาอ่างเก็บน้ำห้วยน้ำดิบให้เป็นสถานที่พักผ่อนหย่อนใจและเป็นแหล่งท่องเที่ยวในตำบลเหมืองจี้	เพื่อส่งเสริมการท่องเที่ยวและพัฒนาคุณภาพชีวิตในด้านเศรษฐกิจ	อ่างเก็บน้ำห้วยน้ำดิบ บ้านเขตวัน หมู่ที่ ๑๒	๒๐๐,๐๐๐	๒๐๐,๐๐๐	๒๐๐,๐๐๐	๒๐๐,๐๐๐	๒๐๐,๐๐๐	ประชาชนมีความพึงพอใจ ร้อยละ ๘๐	ประชาชนมีคุณภาพชีวิตที่ดีขึ้น	กองช่าง
๑๗๙	ขุดลอกอ่างเก็บน้ำห้วยน้ำดิบและขุดขยายอ่างห้วยขุนละ	เพื่อประชาชนได้มีกระแสไฟฟ้าใช้อย่างทั่วถึง	บ้านเขตวัน หมู่ที่ ๑๒	๑,๐๐๐,๐๐๐	๑,๐๐๐,๐๐๐	๑,๐๐๐,๐๐๐	๑,๐๐๐,๐๐๐	๑,๐๐๐,๐๐๐			
๑๘๐	จัดซื้อที่ดินเพื่อทำโครงการ/กิจกรรมของบ้านเขตวัน หมู่ที่ ๑๒	เพื่อทำโครงการ/กิจกรรมของหมู่บ้าน	บ้านเขตวัน หมู่ที่ ๑๒	๔๐๐,๐๐๐	๔๐๐,๐๐๐	๔๐๐,๐๐๐	๔๐๐,๐๐๐	๔๐๐,๐๐๐			
๑๘๑	ก่อสร้างระบบประปาเพื่อการเกษตรบ้านเขตวัน หมู่ที่ ๑๒	เพื่อให้ประชาชนมีน้ำใช้ในการเกษตร	ระบบประปา บ้านเขตวัน หมู่ที่ ๑๒	๓๕๐,๐๐๐	๓๕๐,๐๐๐	๓๕๐,๐๐๐	๓๕๐,๐๐๐	๓๕๐,๐๐๐	ประชาชนมีความพึงพอใจ ร้อยละ ๘๐	ประชาชนมีคุณภาพชีวิตที่ดีขึ้น	กองช่าง
๑๘๒	ก่อสร้างถนนคอนกรีตเสริมเหล็กซอย ๑๒ บ้านเขตวัน หมู่ที่ ๑๒	เพื่อการสัญจรคมนาคมที่ปลอดภัยต่อชีวิตและทรัพย์สิน	ถนน บ้านเขตวัน หมู่ที่ ๑๒	๓๕๐,๐๐๐	๓๕๐,๐๐๐	๓๕๐,๐๐๐	๓๕๐,๐๐๐	๓๕๐,๐๐๐			
๑๘๓	ก่อสร้างถนนคอนกรีตเสริมตั้งแต่สี่แยกโรงแรมผาสุก ถึง บ้านนายวินัย เสนาวารี บ้านเขตวัน หมู่ที่ ๑๒	เพื่อการสัญจรคมนาคมที่ปลอดภัยต่อชีวิตและทรัพย์สิน	ถนน บ้านเขตวัน หมู่ที่ ๑๒	๓๕๐,๐๐๐	๓๕๐,๐๐๐	๓๕๐,๐๐๐	๓๕๐,๐๐๐	๓๕๐,๐๐๐			
๑๘๔	ก่อสร้างถนนคอนกรีตเสริมเหล็กซอยข้างบ้านลุงสิน ถึง ลำเหมืองคอยครั้ง บ้านเขตวัน หมู่ที่ ๑๒		ถนน บ้านเขตวัน หมู่ที่ ๑๒	๓๕๐,๐๐๐	๓๕๐,๐๐๐	๓๕๐,๐๐๐	๓๕๐,๐๐๐	๓๕๐,๐๐๐			
๑๘๕	ก่อสร้างสะพานคอนกรีตเสริมเหล็กเขต ๑ หมู่ที่ ๖ เชื่อม บ้านเขตวัน หมู่ที่ ๑๒		สะพาน บ้านเขตวัน หมู่ที่ ๑๒	๓๕๐,๐๐๐	๓๕๐,๐๐๐	๓๕๐,๐๐๐	๓๕๐,๐๐๐	๓๕๐,๐๐๐			

๔. ยุทธศาสตร์การพัฒนาด้านโครงสร้างพื้นฐาน
๔.๒ แผนงานอุตสาหกรรมและการโยธา

ที่	โครงการ	วัตถุประสงค์	เป้าหมาย	งบประมาณ					ตัวชี้วัด (KPI)	ผลที่คาดว่าจะได้รับ	หน่วยงานรับผิดชอบ
				๒๕๖๖ (บาท)	๒๕๖๗ (บาท)	๒๕๖๘ (บาท)	๒๕๖๙ (บาท)	๒๕๗๐ (บาท)			
๑๘๖	ก่อสร้างอาคารเนกประสงค์แบบโดมบริเวณวัดเขตวัน หมู่ที่ ๑๒	เพื่อให้ประชาชนมีสถานที่ทำกิจกรรมร่วมกัน	อาคารเนกประสงค์บ้านเขตวัน หมู่ที่ ๑๒	๔๐๐,๐๐๐	๔๐๐,๐๐๐	๔๐๐,๐๐๐	๔๐๐,๐๐๐	๔๐๐,๐๐๐	ประชาชนมีความพึงพอใจร้อยละ ๘๐	ประชาชนมีคุณภาพชีวิตที่ดีขึ้น	กองช่าง
๑๘๗	บดอัดพร้อมลงลูกรังถนนซอย ๙ บ้านเขตวัน หมู่ที่ ๑๒	เพื่อการสัญจรคมนาคมที่ปลอดภัยต่อชีวิตและทรัพย์สิน	ถนนบ้านเขตวัน หมู่ที่ ๑๒	๓๕๐,๐๐๐	๓๕๐,๐๐๐	๓๕๐,๐๐๐	๓๕๐,๐๐๐	๓๕๐,๐๐๐			

๔. ยุทธศาสตร์การพัฒนาด้านโครงสร้างพื้นฐาน

๔.๒ แผนงานอุตสาหกรรมและการโยธา

ที่	โครงการ	วัตถุประสงค์	เป้าหมาย	งบประมาณ					ตัวชี้วัด (KPI)	ผลที่คาดว่าจะได้รับ	หน่วยงานรับผิดชอบ
				๒๕๖๖ (บาท)	๒๕๖๗ (บาท)	๒๕๖๘ (บาท)	๒๕๖๙ (บาท)	๒๕๗๐ (บาท)			
๑๘๘	ติดตั้งระบบพลังงานแสงอาทิตย์กับระบบประปาหมู่บ้านป่าตองหลวง หมู่ที่ ๑๓	เพื่อให้ประชาชนมีน้ำสำหรับอุปโภคบริโภคและใช้ทำการเกษตร	ระบบโซล่าเซลล์ บ้านป่าตองหลวง หมู่ ๑๓	๓๕๐,๐๐๐	๓๕๐,๐๐๐	๓๕๐,๐๐๐	๓๕๐,๐๐๐	๓๕๐,๐๐๐	ประชาชนมีความพึงพอใจร้อยละ ๘๐	ประชาชนมีคุณภาพชีวิตที่ดีขึ้น	กองช่าง
๑๘๙	ซ่อมแซมถนนซอย ๓ จากบ้านเลขที่ ๑๐๖-๑๑๘	เพื่อการสัญจรคมนาคมที่ปลอดภัยต่อชีวิตและทรัพย์สิน	ซ่อมแซมถนน ๑ สาย บ้านป่าตองหลวง หมู่ที่ ๑๓	๔๐๐,๐๐๐	๔๐๐,๐๐๐	๔๐๐,๐๐๐	๔๐๐,๐๐๐	๔๐๐,๐๐๐			
๑๙๐	ก่อสร้างถนนหลังบ้านเลขที่ ๑๐๖-๑๐๑		ถนนคสล. ๑ สาย หมู่ที่ ๑๓ บ.ป่าตองหลวง-บ้านกั้วม	๓๐๐,๐๐๐	๓๐๐,๐๐๐	๓๐๐,๐๐๐	๓๐๐,๐๐๐	๓๐๐,๐๐๐			
๑๙๑	ก่อสร้างถนนคสล.สายหมู่ที่ ๑๓ เชื่อมหมู่ที่ ๑๔ สถานีอนามัยป่าห้า		ถนนคสล. ๑ สาย บ้านป่าตองหลวง หมู่ที่ ๑๓	๓๐๐,๐๐๐	๓๐๐,๐๐๐	๓๐๐,๐๐๐	๓๐๐,๐๐๐	๓๐๐,๐๐๐			
๑๙๒	ก่อสร้างรางระบายน้ำเลียบบถนนสายท่าจักร-แม่ทา ตั้งแต่สายแยกโรงพักเก่า ถึงบ้านเลขที่ ๘๙ บ้านป่าตอง		รางระบายน้ำ ๑ แห่ง บ้านป่าตองหลวง หมู่ที่ ๑๓	๔๐๐,๐๐๐	๔๐๐,๐๐๐	๔๐๐,๐๐๐	๔๐๐,๐๐๐	๔๐๐,๐๐๐			
๑๙๓	ก่อสร้างรางระบายน้ำตั้งแต่บ้านกัลยาอุทอง ถึงบ้านพ่อเป้ง ปัญญาฤกษ์		ถนนคสล. ๑ สาย บ้านป่าตองหลวง หมู่ที่ ๑๓	๑๐๐,๐๐๐	๑๐๐,๐๐๐	๑๐๐,๐๐๐	๑๐๐,๐๐๐	๑๐๐,๐๐๐			
๑๙๔	ปรับปรุงรางระบายน้ำซอย ๒ บ้านป่าตอง ถึงบ้านเลขที่ ๑๑๑		หมู่ที่ ๑๓ บ.ป่าตองหลวง-บ้านกั้วม	๕๐๐,๐๐๐	๕๐๐,๐๐๐	๕๐๐,๐๐๐	๕๐๐,๐๐๐	๕๐๐,๐๐๐			

๔. ยุทธศาสตร์การพัฒนาด้านโครงสร้างพื้นฐาน

๔.๒ แผนงานอุตสาหกรรมและการโยธา

ที่	โครงการ	วัตถุประสงค์	เป้าหมาย	งบประมาณ					ตัวชี้วัด (KPI)	ผลที่คาดว่าจะได้รับ	หน่วยงานรับผิดชอบ
				๒๕๖๖ (บาท)	๒๕๖๗ (บาท)	๒๕๖๘ (บาท)	๒๕๖๙ (บาท)	๒๕๗๐ (บาท)			
๑๙๕	ติดตั้งหม้อแปลงไฟฟ้าสาธารณะจากสะพานท่ากอม่วงไปทางทิศเหนือ	เพื่อการสัญจรคมนาคมที่ปลอดภัยต่อชีวิตและทรัพย์สิน	ติดตั้งหม้อแปลงไฟฟ้า ๑ สาย หมู่ที่ ๑๓ บ.ป่าตองหลวง-บ้านก้าม	๓๕๐,๐๐๐	๓๕๐,๐๐๐	๓๕๐,๐๐๐	๓๕๐,๐๐๐	๓๕๐,๐๐๐	ประชาชนมีความพึงพอใจร้อยละ ๘๐	ประชาชนมีคุณภาพชีวิตที่ดีขึ้น	กองช่าง
๑๙๖	ปรับปรุงระบบเสียงตามสายบ้านป่าตองถึงสายลำน้ำทา	ประชาชนได้รับรู้ข่าวสารและประชาสัมพันธ์ต่าง ๆ	บ้านป่าตองหลวง หมู่ที่ ๑๓	๑๐๐,๐๐๐	๑๐๐,๐๐๐	๑๐๐,๐๐๐	๑๐๐,๐๐๐	๑๐๐,๐๐๐			
๑๙๗	ติดตั้งกล่องวงจรปิด ๔ จุด -หน้าศาลาอเนกประสงค์ -สามแยกโรงพักเก่า -สะพานป่าตอง-ท่ากอม่วง -สามแยกเข้าสู่สถาน หมู่ ๑๓	เพื่อป้องกันบรรเทาปัญหาอาชญากรรม	บ้านป่าตองหลวง หมู่ที่ ๑๓	๔๐๐,๐๐๐	๔๐๐,๐๐๐	๔๐๐,๐๐๐	๔๐๐,๐๐๐	๔๐๐,๐๐๐			
๑๙๘	ก่อสร้างรั้วรอบพื้นที่อาคารอเนกประสงค์บ้านป่าตองหลวง หมู่ที่ ๑๓	เพื่อให้บริการประชาชน	รั้วรอบพื้นที่อาคารอเนกประสงค์ บ้านป่าตองหลวง หมู่ ๑๓	๓๕๐,๐๐๐	๓๕๐,๐๐๐	๓๕๐,๐๐๐	๓๕๐,๐๐๐	๓๕๐,๐๐๐			
๑๙๙	ปรับปรุงระบบส่งน้ำเพื่อการเกษตร (โดยการเปลี่ยนท่อส่งน้ำ) สายเลียบลำน้ำทาบ้านก้าม บ้านป่าตองหลวง หมู่ ๑๓	เพื่อให้ประชาชนมีน้ำใช้ในการเกษตร	ระบบส่งน้ำ บ้านป่าตองหลวง หมู่ ๑๓	๓๕๐,๐๐๐	๓๕๐,๐๐๐	๓๕๐,๐๐๐	๓๕๐,๐๐๐	๓๕๐,๐๐๐			
๒๐๐	ก่อสร้างระบบประปาแบบบาดาลเพื่อการเกษตร (สายลำน้ำทา) บ้านป่าตองหลวง หมู่ที่ ๑๓		ระบบประปาแบบบาดาล บ้านป่าตองหลวง หมู่ ๑๓	๓๕๐,๐๐๐	๓๕๐,๐๐๐	๓๕๐,๐๐๐	๓๕๐,๐๐๐	๓๕๐,๐๐๐			

๔. ยุทธศาสตร์การพัฒนาด้านโครงสร้างพื้นฐาน

๔.๒ แผนงานอุตสาหกรรมและการโยธา

ที่	โครงการ	วัตถุประสงค์	เป้าหมาย	งบประมาณ					ตัวชี้วัด (KPI)	ผลที่คาดว่าจะได้รับ	หน่วยงานรับผิดชอบ
				๒๕๖๖ (บาท)	๒๕๖๗ (บาท)	๒๕๖๘ (บาท)	๒๕๖๙ (บาท)	๒๕๗๐ (บาท)			
๒๐๑	ก่อสร้างระบบประปาแบบบาดาลเพื่อการเกษตร (เหมืองดอยแตด) บ้านป่าตองหลวง หมู่ที่ ๑๓	เพื่อให้ประชาชนมีน้ำใช้ในการเกษตร	ระบบประปาแบบบาดาล บ้านป่าตองหลวง หมู่ ๑๓	๓๕๐,๐๐๐	๓๕๐,๐๐๐	๓๕๐,๐๐๐	๓๕๐,๐๐๐	๓๕๐,๐๐๐	ประชาชนมีความพึงพอใจร้อยละ ๘๐	ประชาชนมีคุณภาพชีวิตที่ดีขึ้น	กองช่าง
๒๐๒	ติดตั้งหม้อแปลงไฟฟ้าจากสะพานท่ากอม่วงไปทางทิศเหนือ บ้านป่าตองหลวง หมู่ที่ ๑๓	เพื่อให้ประชาชนมีไฟฟ้าใช้อย่างทั่วถึง	หม้อแปลงไฟฟ้า บ้านป่าตองหลวง หมู่ ๑๓	๓๕๐,๐๐๐	๓๕๐,๐๐๐	๓๕๐,๐๐๐	๓๕๐,๐๐๐	๓๕๐,๐๐๐			
๒๐๓	ซ่อมแซมถนนคอนกรีตเสริมเหล็กซอย ๓ (บ้านเลขที่ ๑๐๖-๑๑๘) บ้านป่าตองหลวง หมู่ที่ ๑๓	เพื่อการสัญจรคมนาคมที่ปลอดภัยต่อชีวิตและทรัพย์สิน	ถนนคอนกรีตเสริมเหล็ก บ้านป่าตองหลวง หมู่ ๑๓	๓๕๐,๐๐๐	๓๕๐,๐๐๐	๓๕๐,๐๐๐	๓๕๐,๐๐๐	๓๕๐,๐๐๐			
๒๐๔	ก่อสร้างรางระบายน้ำ (บ้านเลขที่ ๓-๒๘) บ้านป่าตองหลวง หมู่ที่ ๑๓	เพื่อป้องกันภัยแล้งและอุทกภัย	รางระบายน้ำ บ้านป่าตองหลวง หมู่ ๑๓	๓๕๐,๐๐๐	๓๕๐,๐๐๐	๓๕๐,๐๐๐	๓๕๐,๐๐๐	๓๕๐,๐๐๐			
๒๐๕	ก่อสร้างถนนคอนกรีตเสริมเหล็กซอย ๓ (ต่อจากจุดเดิม) บ้านป่าตองหลวง	เพื่อการสัญจรคมนาคมที่ปลอดภัยต่อชีวิตและทรัพย์สิน	ถนนคอนกรีตเสริมเหล็ก บ้านป่าตองหลวง หมู่ ๑๓	๓๕๐,๐๐๐	๓๕๐,๐๐๐	๓๕๐,๐๐๐	๓๕๐,๐๐๐	๓๕๐,๐๐๐			
๒๐๖	ก่อสร้างถนนคอนกรีตเสริม (บ้านเลขที่ ๗๐ ถึง นาทราย) บ้านป่าตองหลวง หมู่ที่ ๑๓		ถนนคอนกรีตเสริมเหล็ก บ้านป่าตองหลวง หมู่ ๑๓	๓๕๐,๐๐๐	๓๕๐,๐๐๐	๓๕๐,๐๐๐	๓๕๐,๐๐๐	๓๕๐,๐๐๐			

๔. ยุทธศาสตร์การพัฒนาด้านโครงสร้างพื้นฐาน

๔.๒ แผนงานอุตสาหกรรมและการโยธา

ที่	โครงการ	วัตถุประสงค์	เป้าหมาย	งบประมาณ					ตัวชี้วัด (KPI)	ผลที่คาดว่าจะได้รับ	หน่วยงานรับผิดชอบ
				๒๕๖๖ (บาท)	๒๕๖๗ (บาท)	๒๕๖๘ (บาท)	๒๕๖๙ (บาท)	๒๕๗๐ (บาท)			
๒๐๗	ก่อสร้างถนนแอสฟัลต์ติกคอนกรีตจากถนนชูปเปอร์ถึงรพ.สต.บ้านป่าห้า หมู่ที่ ๑๔ ฝั่งจารจรกว้าง ๔ เมตร ยาว ๔๕๒ เมตร หนาเฉลี่ย ๐.๐๕ เมตร	เพื่อการสัญจรคมนาคมที่ปลอดภัยต่อชีวิตและทรัพย์สิน	ถนนแอสฟัลต์บ้านป่าห้า หมู่ที่ ๑๔	๓๕๐,๐๐๐	๓๕๐,๐๐๐	๓๕๐,๐๐๐	๓๕๐,๐๐๐	๓๕๐,๐๐๐	ประชาชนมีความพึงพอใจร้อยละ ๘๐	ประชาชนมีคุณภาพชีวิตที่ดีขึ้น	กองช่าง
๒๐๘	ก่อสร้างถนนคอนกรีตเสริมเหล็กซอย ๔ บ้านเลขที่ ๕๔/๑ ถึงบ้านเลขที่ ๕๐ บ้านป่าห้า หมู่ที่ ๑๔		ถนนคอนกรีตเสริมเหล็กบ้านป่าห้า หมู่ที่ ๑๔	๓๕๐,๐๐๐	๓๕๐,๐๐๐	๓๕๐,๐๐๐	๓๕๐,๐๐๐	๓๕๐,๐๐๐			
๒๐๙	ก่อสร้างถนนคอนกรีตเสริมเหล็กซอย ๒ บ้านเลขที่ ๓๖ - ๓๘ บ้านป่าห้า หมู่ที่ ๑๔		ถนนคอนกรีตเสริมเหล็กบ้านป่าห้า หมู่ที่ ๑๔	๓๕๐,๐๐๐	๓๕๐,๐๐๐	๓๕๐,๐๐๐	๓๕๐,๐๐๐	๓๕๐,๐๐๐			
๒๑๐	ก่อสร้างถนนคสล.เลียบลำน้ำทา (โรงมันเก่า)	เพื่อการสัญจรคมนาคมที่ปลอดภัยต่อชีวิตและทรัพย์สิน	ถนนคสล. ๑ สาย หมู่ที่ ๑๔ บ้านป่าห้า	๓๕๐,๐๐๐	๓๕๐,๐๐๐	๓๕๐,๐๐๐	๓๕๐,๐๐๐	๓๕๐,๐๐๐			
๒๑๑	ก่อสร้างวางระบายน้ำสายบ้านใหม่ตั้งแต่บ้านเลขที่ ๗๙-๑๐๐		วางระบายน้ำ ๑ แห่ง บ้านป่าห้า หมู่ที่ ๑๔	๔๐๐,๐๐๐	๔๐๐,๐๐๐	๔๐๐,๐๐๐	๔๐๐,๐๐๐	๔๐๐,๐๐๐			
๒๑๒	ก่อสร้างวางระบายน้ำสายแยกลำเหมืองคอยครั้ง ช่วงที่ ๒	เพื่อการสัญจรคมนาคมที่ปลอดภัยต่อชีวิตและทรัพย์สิน	วางระบายน้ำ ๑ แห่ง บ้านป่าห้า หมู่ที่ ๑๔	๒๐๐,๐๐๐	๒๐๐,๐๐๐	๒๐๐,๐๐๐	๒๐๐,๐๐๐	๒๐๐,๐๐๐			
๒๑๓	ก่อสร้าง/ปรับปรุงระบบประปา (ทดแทนท่อถังเก็บน้ำเดิม)	ประชาชนได้มีน้ำใช้สำหรับอุปโภคบริโภค	บ้านป่าห้า หมู่ที่ ๑๔	๔๐๐,๐๐๐	๔๐๐,๐๐๐	๔๐๐,๐๐๐	๔๐๐,๐๐๐	๔๐๐,๐๐๐			

๔. ยุทธศาสตร์การพัฒนาด้านโครงสร้างพื้นฐาน

๔.๒ แผนงานอุตสาหกรรมและการโยธา

ที่	โครงการ	วัตถุประสงค์	เป้าหมาย	งบประมาณ					ตัวชี้วัด (KPI)	ผลที่คาดว่าจะได้รับ	หน่วยงานรับผิดชอบ
				๒๕๖๖ (บาท)	๒๕๖๗ (บาท)	๒๕๖๘ (บาท)	๒๕๖๙ (บาท)	๒๕๗๐ (บาท)			
๒๑๔	ก่อสร้างถนนแอสฟัลต์ติกคอนกรีตสายศูนย์พัฒนาเด็กเล็กตำบลเหมืองจี้	เพื่อการสัญจรคมนาคมที่ปลอดภัยต่อชีวิตและทรัพย์สิน	ถนนคสล. ๑ สาย บ้านป่าห้า หมู่ที่ ๑๔	๔๐๐,๐๐๐	๔๐๐,๐๐๐	๔๐๐,๐๐๐	๔๐๐,๐๐๐	๔๐๐,๐๐๐	ประชาชนมีความพึงพอใจร้อยละ ๘๐	ประชาชนมีคุณภาพชีวิตที่ดีขึ้น	กองช่าง
๒๑๕	ก่อสร้างรางระบายน้ำลำเหมืองมะโหก		รางระบายน้ำ ๑ แห่ง บ้านป่าห้า หมู่ที่ ๑๔	๕๐๐,๐๐๐	๕๐๐,๐๐๐	๕๐๐,๐๐๐	๕๐๐,๐๐๐	๕๐๐,๐๐๐			
๒๑๖	วางท่อประปาเพื่ออุปโภคบริโภคภายในหมู่บ้าน	ประชาชนได้มีน้ำใช้สำหรับอุปโภคบริโภค	บ้านป่าห้า หมู่ที่ ๑๔	๔๐๐,๐๐๐	๔๐๐,๐๐๐	๔๐๐,๐๐๐	๔๐๐,๐๐๐	๔๐๐,๐๐๐			
๒๑๗	ก่อสร้างอาคารศูนย์กองทุนแม่ของแผ่นดิน	เพื่อให้ประชาชนมีสถานที่ในการทำกิจกรรมต่าง ๆ	อาคาร ๑ แห่ง หมู่ที่ ๑๔	๔๐๐,๐๐๐	๔๐๐,๐๐๐	๔๐๐,๐๐๐	๔๐๐,๐๐๐	๔๐๐,๐๐๐			
๒๑๘	เสริมผิวแอสฟัลต์ติกคอนกรีตถนนตั้งแต่บ้านเลขที่ ๑๑ ถึง ๑๐๐ บ้านป่าห้า หมู่ที่ ๑๔	เพื่อการสัญจรคมนาคมที่ปลอดภัยต่อชีวิตและทรัพย์สิน	ถนน ๑ สาย บ้านป่าห้า หมู่ที่ ๑๔	๔๐๐,๐๐๐	๔๐๐,๐๐๐	๔๐๐,๐๐๐	๔๐๐,๐๐๐	๔๐๐,๐๐๐			
๒๑๙	ก่อสร้างถนนคอนกรีตเสริมเหล็กเลียบบายเหมืองดอยครั้ง ตั้งแต่บ้านเลขที่ ๘๒ สุดเขตหมู่ที่ ๑๔		ถนน ๑ สาย บ้านป่าห้า หมู่ที่ ๑๔	๔๐๐,๐๐๐	๔๐๐,๐๐๐	๔๐๐,๐๐๐	๔๐๐,๐๐๐	๔๐๐,๐๐๐			
๒๒๐	ก่อสร้างศาลาอเนกประสงค์แบบโดมบริเวณประปาขนาดใหญ่หมู่บ้านป่าห้า หมู่ที่ ๑๔	เพื่อให้ประชาชนมีสถานที่ในการทำกิจกรรมต่าง ๆ	ศาลาอเนกประสงค์แบบโดม บ้านป่าห้า หมู่ที่ ๑๔	๓๕๐,๐๐๐	๓๕๐,๐๐๐	๓๕๐,๐๐๐	๓๕๐,๐๐๐	๓๕๐,๐๐๐			
๒๒๑	ก่อสร้างถนนสายทางเลียบลำน้ำทาบ้านป่าห้า หมู่ที่ ๑๔	เพื่อการสัญจรคมนาคมที่ปลอดภัยต่อชีวิตและทรัพย์สิน	ถนนคอนกรีตเสริมเหล็ก บ้านป่าห้า หมู่ที่ ๑๔	๓๕๐,๐๐๐	๓๕๐,๐๐๐	๓๕๐,๐๐๐	๓๕๐,๐๐๐	๓๕๐,๐๐๐			

๔. ยุทธศาสตร์การพัฒนาด้านโครงสร้างพื้นฐาน

๔.๒ แผนงานอุตสาหกรรมและการโยธา

ที่	โครงการ	วัตถุประสงค์	เป้าหมาย	งบประมาณ					ตัวชี้วัด (KPI)	ผลที่คาดว่าจะได้รับ	หน่วยงานรับผิดชอบ
				๒๕๖๖ (บาท)	๒๕๖๗ (บาท)	๒๕๖๘ (บาท)	๒๕๖๙ (บาท)	๒๕๗๐ (บาท)			
๒๒๒	ก่อสร้างถนนซอยภายในบ้านใหม่-ป่าห่า หมู่ที่ ๑๔	เพื่อการสัญจรคมนาคมที่ปลอดภัยต่อชีวิตและทรัพย์สิน	ถนนบ้านใหม่-ป่าห่า บ้านป่าห่า หมู่ที่ ๑๔	๔๐๐,๐๐๐	๔๐๐,๐๐๐	๔๐๐,๐๐๐	๔๐๐,๐๐๐	๔๐๐,๐๐๐	ประชาชนมีความพึงพอใจ ร้อยละ ๘๐	ประชาชนมีคุณภาพชีวิตที่ดีขึ้น	กองช่าง
๒๒๓	เสริมผิวแอสฟัลท์ติกคอนกรีตถนนตั้งแต่ปากทางบ้านเลขที่ ๑๑ จนถึงบ้านเลขที่ ๑๐๐ บ้านป่าห่า หมู่ที่ ๑๔		ถนน บ้านป่าห่า หมู่ที่ ๑๔	๔๐๐,๐๐๐	๔๐๐,๐๐๐	๔๐๐,๐๐๐	๔๐๐,๐๐๐	๔๐๐,๐๐๐			
๒๒๔	ก่อสร้างถนนเลียยฝายเมืองดอยครั้ง ตั้งแต่บ้านเลขที่ ๘๒ บ้านนายสุพล นันตะ บ้านป่าห่า หมู่ที่ ๑๔		ถนน บ้านป่าห่า หมู่ที่ ๑๔	๔๐๐,๐๐๐	๔๐๐,๐๐๐	๔๐๐,๐๐๐	๔๐๐,๐๐๐	๔๐๐,๐๐๐			

๔. ยุทธศาสตร์การพัฒนาด้านโครงสร้างพื้นฐาน

๔.๒ แผนงานอุตสาหกรรมและการโยธา

ที่	โครงการ	วัตถุประสงค์	เป้าหมาย	งบประมาณ					ตัวชี้วัด (KPI)	ผลที่คาดว่าจะได้รับ	หน่วยงานรับผิดชอบ
				๒๕๖๖ (บาท)	๒๕๖๗ (บาท)	๒๕๖๘ (บาท)	๒๕๖๙ (บาท)	๒๕๗๐ (บาท)			
๒๒๕	ก่อสร้างอาคารเอนกประสงค์ภายในเทศบาลตำบลเหมืองจี้ ขนาดกว้าง ๘ เมตร ยาว ๒๐ เมตร	เพื่อให้ประชาชนได้มีสถานที่จัดกิจกรรมร่วมกัน	อาคารเอนกประสงค์เทศบาลตำบลเหมืองจี้ จำนวน ๑ หลัง	๒,๐๐๐,๐๐๐	๒,๐๐๐,๐๐๐	๒,๐๐๐,๐๐๐	๒,๐๐๐,๐๐๐	๒,๐๐๐,๐๐๐	ประชาชนมีความพึงพอใจร้อยละ ๘๐	ประชาชนมีคุณภาพชีวิตที่ดีขึ้น	กองช่าง
๒๒๖	ก่อสร้างอาคารป้องกันและบรรเทาสาธารณภัย เทศบาลตำบลเหมืองจี้ กว้าง ๘ เมตร ยาว ๒๖ เมตร	เพื่อติดต่อประสานงานบริการประชาชนด้านสาธารณสุข	อาคารป้องกันบรรเทาฯ เทศบาลตำบลเหมืองจี้ จำนวน ๑ หลัง	๓,๐๐๐,๐๐๐	๓,๐๐๐,๐๐๐	๓,๐๐๐,๐๐๐	๓,๐๐๐,๐๐๐	๓,๐๐๐,๐๐๐			
๒๒๗	ก่อสร้างอาคารโรงจอดรถเทศบาลตำบลเหมืองจี้ กว้าง ๖ เมตร ยาว ๑๐๐ เมตร	เพื่อบริการประชาชนผู้มาติดต่อราชการ	โรงจอดรถเทศบาลตำบลเหมืองจี้ จำนวน ๑ หลัง	๕๐๐,๐๐๐	๕๐๐,๐๐๐	๕๐๐,๐๐๐	๕๐๐,๐๐๐	๕๐๐,๐๐๐			
๒๒๘	ก่อสร้างห้องน้ำสาธารณะบริเวณศูนย์แห่งความสุข (Happiness Center) กว้าง ๕ เมตร ยาว ๑๐ เมตร	เพื่อการบริการประชาชนที่มีประสิทธิภาพ	ห้องน้ำสาธารณะ ศูนย์แห่งความสุข (Happiness Center) จำนวน ๑ หลัง	๕๐๐,๐๐๐	๕๐๐,๐๐๐	๕๐๐,๐๐๐	๕๐๐,๐๐๐	๕๐๐,๐๐๐			
๒๒๙	ก่อสร้างลู่วิ่งสนามกีฬามาตรฐานของเทศบาลตำบลเหมืองจี้ พื้นที่ไม่น้อยกว่า ๒,๘๐๐ ตารางเมตร		ลู่วิ่งสนามกีฬาเทศบาลตำบลเหมืองจี้ จำนวน ๑ แห่ง	๑,๐๐๐,๐๐๐	๑,๐๐๐,๐๐๐	๑,๐๐๐,๐๐๐	๑,๐๐๐,๐๐๐	๑,๐๐๐,๐๐๐			
๒๓๐	ปรับปรุง/ซ่อมแซมผนังอาคารสำนักงานเทศบาลตำบลเหมืองจี้	เพื่อทัศนียภาพที่สวยงาม	ผนังอาคารสำนักงานเทศบาลตำบลเหมืองจี้	๓๐๐,๐๐๐	๓๐๐,๐๐๐	๓๐๐,๐๐๐	๓๐๐,๐๐๐	๓๐๐,๐๐๐			

๔. ยุทธศาสตร์การพัฒนาด้านโครงสร้างพื้นฐาน

๔.๒ แผนงานอุตสาหกรรมและการโยธา

ที่	โครงการ	วัตถุประสงค์	เป้าหมาย	งบประมาณ					ตัวชี้วัด (KPI)	ผลที่คาดว่าจะได้รับ	หน่วยงานรับผิดชอบ
				๒๕๖๖ (บาท)	๒๕๖๗ (บาท)	๒๕๖๘ (บาท)	๒๕๖๙ (บาท)	๒๕๗๐ (บาท)			
๒๓๑	ก่อสร้างรั้วสำนักงานเทศบาลตำบล เหมืองจี้ ขนาดสูง ๒ เมตร ยาว ๔๕๐ เมตร	เพื่อรักษาความปลอดภัย ทรัพย์สินทางราชการ	รั้ว เทศบาลตำบลเหมืองจี้ จำนวน ๑ แห่ง	๒,๒๕๐,๐๐๐	๒,๒๕๐,๐๐๐	๒,๒๕๐,๐๐๐	๒,๒๕๐,๐๐๐	๒,๒๕๐,๐๐๐	ประชาชนมี ความพึงพอใจ ร้อยละ ๘๐	เพื่อการบริการที่มี ประสิทธิภาพ	กองช่าง
๒๓๒	ก่อสร้างรางระบายน้ำข้างเทศบาล ตำบลเหมืองจี้ กว้าง ๐.๗ เมตร ลึกเฉลี่ย ๐.๗ เมตร ยาว ๒๕๐ เมตร	เพื่อระบายน้ำทิ้ง	รางระบายน้ำ เทศบาลตำบลเหมืองจี้ จำนวน ๑ แห่ง	๕๐๐,๐๐๐	๕๐๐,๐๐๐	๕๐๐,๐๐๐	๕๐๐,๐๐๐	๕๐๐,๐๐๐			
๒๓๓	ก่อสร้างรางระบายน้ำศูนย์แห่งความสุข (Happiness Center) ตำบลเหมืองจี้ กว้าง ๐.๗ เมตร ลึกเฉลี่ย ๐.๗ เมตร ยาว ๒๐๐ เมตร	เพื่อรักษาความปลอดภัย ทรัพย์สินทางราชการ	รางระบายน้ำ ศูนย์แห่งความสุข (Happiness Center) จำนวน ๑ แห่ง	๔๐๐,๐๐๐	๔๐๐,๐๐๐	๔๐๐,๐๐๐	๔๐๐,๐๐๐	๔๐๐,๐๐๐			
๒๓๔	ก่อสร้างถังเก็บน้ำบริเวณศูนย์แห่งความ สุข (Happiness Center) ตำบลเหมืองจี้ ฐานกว้าง ๒ เมตร ยาว ๒ เมตร สูง ๖ เมตร พร้อมถังเก็บน้ำ จำนวน ๒ ถัง	เพื่อการบริการประชาชน ที่มีประสิทธิภาพ	ลู่วิ่งสนามกีฬา เทศบาลตำบลเหมืองจี้ จำนวน ๑ แห่ง	๒๐๐,๐๐๐	๒๐๐,๐๐๐	๒๐๐,๐๐๐	๒๐๐,๐๐๐	๒๐๐,๐๐๐			
๒๓๕	ก่อสร้างถังกักเก็บน้ำสำหรับใช้ในกิจการ ของเทศบาลตำบลเหมืองจี้ ขนาดฐาน กว้าง ๒ เมตร ยาว ๕ เมตร ถังเก็บน้ำ ขนาดเส้นผ่าศูนย์กลาง ๑.๕ เมตร สูง ๔ เมตร จำนวน ๒ ถังพร้อมอุปกรณ์ ส่งน้ำ	เพื่อใช้ในที่ทำกร เทศบาลตำบลเหมืองจี้	ถังกักเก็บน้ำพร้อมอุปกรณ์ ส่งน้ำ ขนาดฐานกว้าง ๒ เมตร ยาว ๕ เมตร ถังเก็บน้ำขนาดเส้นผ่า ศูนย์กลาง ๑.๕ เมตร สูง ๔ เมตร จำนวน ๒ ถัง	๓๐๐,๐๐๐	๓๐๐,๐๐๐	๓๐๐,๐๐๐	๓๐๐,๐๐๐	๓๐๐,๐๐๐			

๔. ยุทธศาสตร์การพัฒนาด้านโครงสร้างพื้นฐาน

๔.๒ แผนงานอุตสาหกรรมและการโยธา

ที่	โครงการ	วัตถุประสงค์	เป้าหมาย	งบประมาณ					ตัวชี้วัด (KPI)	ผลที่คาดว่าจะได้รับ	หน่วยงานรับผิดชอบ
				๒๕๖๖ (บาท)	๒๕๖๗ (บาท)	๒๕๖๘ (บาท)	๒๕๖๙ (บาท)	๒๕๗๐ (บาท)			
๒๓๖	ติดตั้ง ซ่อมแซม ไฟกิ่ง	เพื่อการสัญจรคมนาคมที่ปลอดภัยต่อชีวิตและทรัพย์สิน	ทั้ง ๑๔ หมู่บ้าน	๕๐๐,๐๐๐	๕๐๐,๐๐๐	๕๐๐,๐๐๐	๕๐๐,๐๐๐	๕๐๐,๐๐๐	ประชาชนมีความพึงพอใจร้อยละ ๘๐	ประชาชนมีคุณภาพชีวิตที่ดีขึ้น	กองช่าง
๒๓๗	ขุดลอกลำเหมือง/ขุดสระ/ขุดบ่อน้ำสาธารณะ ภายในหมู่บ้าน เพื่อแก้ไขปัญหายากแฉ้ง	เพื่อการเกษตร และแก้ไขปัญหายากแฉ้ง	ทั้ง ๑๔ หมู่บ้าน	๔๐๐,๐๐๐	๔๐๐,๐๐๐	๔๐๐,๐๐๐	๔๐๐,๐๐๐	๔๐๐,๐๐๐			
๒๓๘	ขุดลอกลำน้ำทาพร้อมทำฝายกั้นน้ำ เพื่อแก้ไขปัญหายากแฉ้ง		หมู่ที่ ๑,๓,๔,๕,๗,๙, ๑๐,๑๓,๑๔	๑,๐๐๐,๐๐๐	๑,๐๐๐,๐๐๐	๑,๐๐๐,๐๐๐	๑,๐๐๐,๐๐๐	๑,๐๐๐,๐๐๐			
๒๓๙	ติดตั้ง ปรับปรุง ซ่อมแซมเสียดตามสายภายในหมู่บ้าน	เพื่อให้การรับรู้ข่าวสารและการประชาสัมพันธ์มีประสิทธิภาพ	ทั้ง ๑๔ หมู่บ้าน	๑,๐๐๐,๐๐๐	๑,๐๐๐,๐๐๐	๑,๐๐๐,๐๐๐	๑,๐๐๐,๐๐๐	๑,๐๐๐,๐๐๐	ประชาชนได้รับรู้การประชาสัมพันธ์ข่าวสารต่าง ๆ		
๒๔๐	โครงการติดตั้งมั่งลวดในศพด.ในสังกัด		ติดตั้งมั่งลวดศพด.ในสังกัด	๕๐๐,๐๐๐	๕๐๐,๐๐๐	๕๐๐,๐๐๐	๕๐๐,๐๐๐	๕๐๐,๐๐๐	เหมืองจี้		
๒๔๑	จัดซื้อที่ดินและก่อสร้างระบบประปาสำหรับใช้ในสำนักงานเทศบาลตำบลเหมืองจี้	เพื่อบริการประชาชนผู้มาติดต่อราชการและบุคลากรของเทศบาล	สำนักงานเทศบาลตำบลเหมืองจี้	๕๐๐,๐๐๐	๕๐๐,๐๐๐	๕๐๐,๐๐๐	๕๐๐,๐๐๐	๕๐๐,๐๐๐	ประชาชนได้รับการบริการที่ดี		

ซ้ำกับ ๑

ทำแล้วอบจ.

ก่อสร้างแล้ว

ซ้ากับ๖๕

ก. ยุทธศาสตร์จังหวัดที่ ๓ เมืองแห่งคุณภาพชีวิต สุขภาวะ และสิ่งแวดล้อมที่ดี

ข. ยุทธศาสตร์การพัฒนาของอปท. ในเขตจังหวัดที่ ๓ เมืองแห่งคุณภาพชีวิต สุขภาวะ และสิ่งแวดล้อมที่ดี

๕. ยุทธศาสตร์การพัฒนาด้านทรัพยากรธรรมชาติและสิ่งแวดล้อม

๕.๑ แผนงานการรักษาความสงบภายใน

ที่	โครงการ	วัตถุประสงค์	เป้าหมาย	งบประมาณ					ตัวชี้วัด (KPI)	ผลที่คาดว่าจะได้รับ	หน่วยงานรับผิดชอบ
				๒๕๖๖ (บาท)	๒๕๖๗ (บาท)	๒๕๖๘ (บาท)	๒๕๖๙ (บาท)	๒๕๗๐ (บาท)			
๑	โครงการรณรงค์ลดการเผา	เพื่อป้องกันภัยจากหมอกควันไฟป่า ภัยแล้ง และรักษาทรัพยากรธรรมชาติ	ทั้ง ๑๔ หมู่บ้าน	๒๐,๐๐๐	๒๐,๐๐๐	๒๐,๐๐๐	๒๐,๐๐๐	๒๐,๐๐๐	ประชาชนมีความพึงพอใจร้อยละ ๘๐	ป้องกันภัยจากหมอกควันไฟป่า ภัยแล้ง และรักษาทรัพยากรธรรมชาติ	สำนักปลัด
๒	โครงการป้องกันปัญหาไฟป่าหมอกควัน และภัยแล้ง			๒๐,๐๐๐	๒๐,๐๐๐	๒๐,๐๐๐	๒๐,๐๐๐	๒๐,๐๐๐			
๓	โครงการแก้ไขปัญหาล้างและป้องกันบรรเทาสาธารณภัยให้กับประชาชน			๒๐๐,๐๐๐	๒๐๐,๐๐๐	๒๐๐,๐๐๐	๒๐๐,๐๐๐	๒๐๐,๐๐๐			
๔	โครงการประหยัดพลังงานในสำนักงาน	เพื่อลดค่าไฟฟ้าสำนักงาน	พนักงานเทศบาลฯ	๒๐,๐๐๐	๒๐,๐๐๐	๒๐,๐๐๐	๒๐,๐๐๐	๒๐,๐๐๐		ค่าไฟฟ้าลดลง	

๕. ยุทธศาสตร์การพัฒนาด้านทรัพยากรธรรมชาติและสิ่งแวดล้อม

๕.๒ แผนงานสาธารณสุข

ที่	โครงการ	วัตถุประสงค์	เป้าหมาย	งบประมาณ					ตัวชี้วัด (KPI)	ผลที่คาดว่าจะได้รับ	หน่วยงานรับผิดชอบ
				๒๕๖๖ (บาท)	๒๕๖๗ (บาท)	๒๕๖๘ (บาท)	๒๕๖๙ (บาท)	๒๕๗๐ (บาท)			
๑	โครงการจัดการปัญหาสิ่งแวดล้อมชุมชน	เพื่อส่งเสริมสุขภาพลดปัญหามลพิษจากสิ่งแวดล้อม	ทั้ง ๑๔ หมู่บ้าน	๒๐,๐๐๐	๒๐,๐๐๐	๒๐,๐๐๐	๒๐,๐๐๐	๒๐,๐๐๐	ประชาชนมีความพึงพอใจร้อยละ ๘๐	ประชาชนมีสุขภาพที่ดี ไร้มลพิษ	กองสาธารณสุข

๕. ยุทธศาสตร์การพัฒนาด้านทรัพยากรธรรมชาติและสิ่งแวดล้อม

๕.๓ แผนงานเคหะและชุมชน

ที่	โครงการ	วัตถุประสงค์	เป้าหมาย	งบประมาณ					ตัวชี้วัด (KPI)	ผลที่คาดว่าจะได้รับ	หน่วยงานรับผิดชอบ
				๒๕๖๖ (บาท)	๒๕๖๗ (บาท)	๒๕๖๘ (บาท)	๒๕๖๙ (บาท)	๒๕๗๐ (บาท)			
๑	โครงการส่งเสริม รมรงค์ การคัดแยกขยะ	เพื่อลดปริมาณขยะ ภายในตำบลเหมืองจี้	ประชาชนตำบล เหมืองจี้	๒๐,๐๐๐	๒๐,๐๐๐	๒๐,๐๐๐	๒๐,๐๐๐	๒๐,๐๐๐	ประชาชนมีความ พึงพอใจ ร้อยละ ๘๐	ประชาชนมีสุขภาพ ที่ดี ไร้มลพิษ	กอง สาธารณสุข
๒	การกำจัดสิ่งปฏิกูลในสำนักงาน เทศบาลตำบลเหมืองจี้ และพื้นที่ในตำบลเหมืองจี้	เพื่อกำจัดสิ่งปฏิกูล และขยะภายในตำบล เหมืองจี้		๑,๐๐๐,๐๐๐	๑,๐๐๐,๐๐๐	๑,๐๐๐,๐๐๐	๑,๐๐๐,๐๐๐	๑,๐๐๐,๐๐๐			
๓	การบริหารจัดการขยะภายใน ตำบลเหมืองจี้			๒,๐๐๐,๐๐๐	๒,๐๐๐,๐๐๐	๒,๐๐๐,๐๐๐	๒,๐๐๐,๐๐๐	๒,๐๐๐,๐๐๐			
๔	จัดตั้งกองทุนธนาคารขยะ	เพื่อลดปริมาณขยะ ภายในตำบลเหมืองจี้		๒๐๐,๐๐๐	๒๐๐,๐๐๐	๒๐๐,๐๐๐	๒๐๐,๐๐๐	๒๐๐,๐๐๐			

๕. ยุทธศาสตร์การพัฒนาด้านทรัพยากรธรรมชาติและสิ่งแวดล้อม

๕.๔ แผนงานอุตสาหกรรมและการโยธา

ที่	โครงการ	วัตถุประสงค์	เป้าหมาย	งบประมาณ					ตัวชี้วัด (KPI)	ผลที่คาดว่าจะได้รับ	หน่วยงานรับผิดชอบ
				๒๕๖๖ (บาท)	๒๕๖๗ (บาท)	๒๕๖๘ (บาท)	๒๕๖๙ (บาท)	๒๕๗๐ (บาท)			
๑	ก่อสร้างเรียงหินลำน้ำทาเพื่อป้องกันตลิ่งพังพร้อมปรับปรุงภูมิทัศน์	เพื่อการปรับปรุงพัฒนาสภาพแวดล้อมให้สวยงามและรักษาทรัพยากรธรรมชาติ	หมู่ที่ ๑,๓,๔,๕,๗,๙,๑๐,๑๓,๑๔	๑,๐๐๐,๐๐๐	๑,๐๐๐,๐๐๐	๑,๐๐๐,๐๐๐	๑,๐๐๐,๐๐๐	๑,๐๐๐,๐๐๐	ประชาชนมีความพึงพอใจร้อยละ ๘๐	มีการพัฒนาปรับปรุงสภาพแวดล้อมและรักษาทรัพยากรธรรมชาติ	กองช่าง
๒	ก่อสร้างคานแบ่งน้ำลำเหมืองสาธารณะ		ทั้ง ๑๔ หมู่บ้าน	๑,๐๐๐,๐๐๐	๑,๐๐๐,๐๐๐	๑,๐๐๐,๐๐๐	๑,๐๐๐,๐๐๐	๑,๐๐๐,๐๐๐			
๓	ปรับปรุงภูมิทัศน์ภายในหมู่บ้าน			๑,๐๐๐,๐๐๐	๑,๐๐๐,๐๐๐	๑,๐๐๐,๐๐๐	๑,๐๐๐,๐๐๐	๑,๐๐๐,๐๐๐			
๔	ก่อสร้างพังกั้นน้ำป้องกันตลิ่งพัง			๑,๐๐๐,๐๐๐	๑,๐๐๐,๐๐๐	๑,๐๐๐,๐๐๐	๑,๐๐๐,๐๐๐	๑,๐๐๐,๐๐๐			
๕	ก่อสร้าง/ปรับปรุงฝายชลอน้ำ/ฝายน้ำล้นภายในหมู่บ้าน			๑,๐๐๐,๐๐๐	๑,๐๐๐,๐๐๐	๑,๐๐๐,๐๐๐	๑,๐๐๐,๐๐๐	๑,๐๐๐,๐๐๐			
๖	ก่อสร้าง/ปรับปรุง/ซ่อมแซมฝายคอยแต		หมู่ที่ ๕,๗,๙,๑๓, และ ๑๔	๔๐,๐๐๐,๐๐๐	๔๐,๐๐๐,๐๐๐	๔๐,๐๐๐,๐๐๐	๔๐,๐๐๐,๐๐๐	๔๐,๐๐๐,๐๐๐			
๗	ปรับปรุง ซ่อมแซมสันกู่บ้านห้วยส้ม		บ้านห้วยส้ม หมู่ที่ ๕	๒๐๐,๐๐๐	๒๐๐,๐๐๐	๒๐๐,๐๐๐	๒๐๐,๐๐๐	๒๐๐,๐๐๐			
๘	ปรับปรุงซ่อมแซมเขียงแบ่งน้ำแม่เจ้าฝื่อ		บ้านป่าตึง หมู่ที่ ๖	๑๐๐,๐๐๐	๑๐๐,๐๐๐	๑๐๐,๐๐๐	๑๐๐,๐๐๐	๑๐๐,๐๐๐			
๙	ปรับปรุงภูมิทัศน์หน้าวัดหนองจาง		บ้านหนองจาง หมู่ที่ ๑๑	๑๐๐,๐๐๐	๑๐๐,๐๐๐	๑๐๐,๐๐๐	๑๐๐,๐๐๐	๑๐๐,๐๐๐			
๑๐	ปรับปรุง พัฒนาอ่างเก็บน้ำห้วยน้ำดิบบ้านเขตวัน หมู่ที่ ๑๒		ปรับปรุงอ่างเก็บน้ำ หมู่ที่ ๑๒	๔๐๐,๐๐๐	๔๐๐,๐๐๐	๔๐๐,๐๐๐	๔๐๐,๐๐๐	๔๐๐,๐๐๐			

๕. ยุทธศาสตร์การพัฒนาด้านทรัพยากรธรรมชาติและสิ่งแวดล้อม

๕.๔ แผนงานอุตสาหกรรมและการโยธา

ที่	โครงการ	วัตถุประสงค์	เป้าหมาย	งบประมาณ					ตัวชี้วัด (KPI)	ผลที่คาดว่าจะได้รับ	หน่วยงานรับผิดชอบ
				๒๕๖๖ (บาท)	๒๕๖๗ (บาท)	๒๕๖๘ (บาท)	๒๕๖๙ (บาท)	๒๕๗๐ (บาท)			
๑๑	ปรับปรุงภูมิทัศน์บริเวณเทศบาลและศูนย์พัฒนาเด็กเล็ก	เพื่อการปรับปรุงพัฒนาสภาพแวดล้อมให้สวยงามและรักษาทรัพยากรธรรมชาติ	ตำบลเหมืองจี้ ทั้ง ๑๔ หมู่บ้าน	๒๐๐,๐๐๐	๒๐๐,๐๐๐	๒๐๐,๐๐๐	๒๐๐,๐๐๐	๒๐๐,๐๐๐	ประชาชนมีความพึงพอใจร้อยละ ๘๐	มีการพัฒนาปรับปรุงสภาพแวดล้อมและรักษาทรัพยากรธรรมชาติ	กองช่าง
๑๒	โครงการบำบัด กำจัดน้ำเสียในชุมชน			๒๐,๐๐๐	๒๐,๐๐๐	๒๐,๐๐๐	๒๐,๐๐๐	๒๐,๐๐๐			
๑๓	โครงการก่อสร้างที่กำจัดขยะครบวงจร			๑,๐๐๐,๐๐๐	๑,๐๐๐,๐๐๐	๑,๐๐๐,๐๐๐	๑,๐๐๐,๐๐๐	๑,๐๐๐,๐๐๐			
๑๔	ก่อสร้างตลาดคอนกรีตลำน้าทา			๑,๐๐๐,๐๐๐	๑,๐๐๐,๐๐๐	๑,๐๐๐,๐๐๐	๑,๐๐๐,๐๐๐	๑,๐๐๐,๐๐๐			
๑๕	โครงการพลังงานแสงอาทิตย์ในการผลิตน้ำประปาหมู่บ้าน/การเกษตร			๔๐๐,๐๐๐	๔๐๐,๐๐๐	๔๐๐,๐๐๐	๔๐๐,๐๐๐	๔๐๐,๐๐๐			

๕. ยุทธศาสตร์การพัฒนาด้านทรัพยากรธรรมชาติและสิ่งแวดล้อม

๕.๕ แผนงานการเกษตร

ที่	โครงการ	วัตถุประสงค์	เป้าหมาย	งบประมาณ					ตัวชี้วัด (KPI)	ผลที่คาดว่าจะได้รับ	หน่วยงานรับผิดชอบ
				๒๕๖๖ (บาท)	๒๕๖๗ (บาท)	๒๕๖๘ (บาท)	๒๕๖๙ (บาท)	๒๕๗๐ (บาท)			
๑	รณรงค์ปลูกหญ้าแฝกเพื่อรักษา สภาพแวดล้อม	เพื่อการปรับปรุงพัฒนา สภาพแวดล้อมให้สวยงาม และรักษาทรัพยากร ธรรมชาติ	ตำบลเมืองจี้ ทั้ง ๑๔ หมู่บ้าน	๒๐,๐๐๐	๒๐,๐๐๐	๒๐,๐๐๐	๒๐,๐๐๐	๒๐,๐๐๐	ประชาชนมีความ พึงพอใจ ร้อยละ ๘๐	มีการพัฒนา ปรับปรุง สภาพแวดล้อม	สำนักปลัด
๒	โครงการปลูกต้นไม้เพื่อส่งเสริม การผลิตและใช้พลังงานทดแทน			๕๐,๐๐๐	๕๐,๐๐๐	๕๐,๐๐๐	๕๐,๐๐๐	๕๐,๐๐๐			
๓	โครงการดูแล รักษา พื้นฟูอนุรักษ์ ป่าชุมชนในตำบลเมืองจี้			๒๐,๐๐๐	๒๐,๐๐๐	๒๐,๐๐๐	๒๐,๐๐๐	๒๐,๐๐๐			
๔	โครงการส่งเสริม ปรับปรุง แก้ไข ป้องกัน อนุรักษ์ พื้นฟู ทรัพยากร ธรรมชาติและสิ่งแวดล้อม			๒๐,๐๐๐	๒๐,๐๐๐	๒๐,๐๐๐	๒๐,๐๐๐	๒๐,๐๐๐			
๕	โครงการจัดตั้งหน่วยพิทักษ์ ป่าชุมชน			๔๐,๐๐๐	๔๐,๐๐๐	๔๐,๐๐๐	๔๐,๐๐๐	๔๐,๐๐๐			
๖	โครงการอนุรักษ์พันธุกรรมพืช อันเนื่องมาจากพระราชดำริ			๒๐,๐๐๐	๒๐,๐๐๐	๒๐,๐๐๐	๒๐,๐๐๐	๒๐,๐๐๐			
๗	โครงการป่าชุมชน บ้านเขตวัน หมู่ที่ ๑๒	เพื่ออนุรักษ์ทรัพยากร ธรรมชาติ	ป่าชุมชน บ้านเขตวัน หมู่ ๑๒	๓๕๐,๐๐๐	๓๕๐,๐๐๐	๓๕๐,๐๐๐	๓๕๐,๐๐๐	๓๕๐,๐๐๐	๓๕๐,๐๐๐	อนุรักษ์ทรัพยากร ธรรมชาติ	
๘	การบริหารจัดการขยะภายใน ชุมชนเพื่อจัดทำปุ๋ยหมักชีวภาพ	เพื่อการปรับปรุงพัฒนา สภาพแวดล้อมให้สวยงาม และรักษาทรัพยากร	ตำบลเมืองจี้ ทั้ง ๑๔ หมู่บ้าน	๕๐,๐๐๐	๕๐,๐๐๐	๕๐,๐๐๐	๕๐,๐๐๐	๕๐,๐๐๐	๕๐,๐๐๐	มีการพัฒนา ปรับปรุง สภาพแวดล้อม	

๕. ยุทธศาสตร์การพัฒนาด้านทรัพยากรธรรมชาติและสิ่งแวดล้อม

๕.๕ แผนงานการเกษตร

ที่	โครงการ	วัตถุประสงค์	เป้าหมาย	งบประมาณ					ตัวชี้วัด (KPI)	ผลที่คาดว่าจะได้รับ	หน่วยงานรับผิดชอบ
				๒๕๖๖ (บาท)	๒๕๖๗ (บาท)	๒๕๖๘ (บาท)	๒๕๖๙ (บาท)	๒๕๗๐ (บาท)			
๙	โครงการกำจัดผักตบชวา	เพื่อการปรับปรุงพัฒนา สภาพแวดล้อมให้สวยงาม และรักษาทรัพยากร	ตำบลเหมืองจี้ ทั้ง ๑๔ หมู่บ้าน	๒๐,๐๐๐	๒๐,๐๐๐	๒๐,๐๐๐	๒๐,๐๐๐	๒๐,๐๐๐	ประชาชนมีความ พึงพอใจ ร้อยละ ๘๐	มีการพัฒนา ปรับปรุง สภาพแวดล้อม	สำนักปลัด
๑๐	โครงการรณรงค์/ส่งเสริมการใช้ พลังงานทดแทน			๒๐,๐๐๐	๒๐,๐๐๐	๒๐,๐๐๐	๒๐,๐๐๐	๒๐,๐๐๐			
๑๑	โครงการส่งเสริมทางด้านการผลิต พลังงานทดแทนทรัพยากร ธรรมชาติและสิ่งแวดล้อม			๒๐,๐๐๐	๒๐,๐๐๐	๒๐,๐๐๐	๒๐,๐๐๐	๒๐,๐๐๐			

ก. ยุทธศาสตร์จังหวัดที่ ๔ เมืองแห่งภูมิปัญญาและการเรียนรู้ตลอดชีวิต

แบบ ผ. ๐๒

ข. ยุทธศาสตร์การพัฒนาของอปท. ในเขตจังหวัดที่ ๔ เมืองแห่งภูมิปัญญาและการเรียนรู้ตลอดชีวิต

๖. ยุทธศาสตร์การพัฒนาด้านการบริหารจัดการองค์กร และการเมือง

๖.๑ แผนงานบริหารงานทั่วไป

ที่	โครงการ	วัตถุประสงค์	เป้าหมาย	งบประมาณ					ตัวชี้วัด (KPI)	ผลที่คาดว่าจะได้รับ	หน่วยงานรับผิดชอบ
				๒๕๖๖ (บาท)	๒๕๖๗ (บาท)	๒๕๖๘ (บาท)	๒๕๖๙ (บาท)	๒๕๗๐ (บาท)			
๑	พัฒนาศักยภาพผู้นำชุมชน	เพื่อเพิ่มศักยภาพให้กับผู้นำชุมชน	ผู้นำชุมชน ทั้ง ๑๔ หมู่บ้าน	๑๐๐,๐๐๐	๑๐๐,๐๐๐	๑๐๐,๐๐๐	๑๐๐,๐๐๐	๑๐๐,๐๐๐	ประชาชนมีความพึงพอใจ ร้อยละ ๘๐	เพิ่มศักยภาพให้กับผู้นำชุมชนตำบลเหมืองจี้	สำนักปลัด
๒	จัดตั้งสถานีวิทยุชุมชน	เพื่อให้ชุมชนในตำบลเหมืองจี้ได้รับข้อมูลข่าวสาร	ทั้ง ๑๔ หมู่บ้าน	๑๐๐,๐๐๐	๑๐๐,๐๐๐	๑๐๐,๐๐๐	๑๐๐,๐๐๐	๑๐๐,๐๐๐		ประชาชนได้รับข้อมูลข่าวสาร	
๓	ติดตั้งสัญญาณอินเทอร์เน็ตให้ครอบคลุมในพื้นที่ตำบลเหมืองจี้		๑,๐๐๐,๐๐๐	๑,๐๐๐,๐๐๐	๑,๐๐๐,๐๐๐	๑,๐๐๐,๐๐๐	๑,๐๐๐,๐๐๐	๑,๐๐๐,๐๐๐			
๔	สนับสนุนศูนย์ยุติธรรมตำบลเหมืองจี้	เพื่อส่งเสริมและสนับสนุนศูนย์ยุติธรรมตำบลเหมืองจี้	ศูนย์ยุติธรรมตำบลเหมืองจี้	๒๐,๐๐๐	๒๐,๐๐๐	๒๐,๐๐๐	๒๐,๐๐๐	๒๐,๐๐๐	ส่งเสริมและสนับสนุนศูนย์ยุติธรรมตำบลเหมืองจี้		
๕	โครงการอบรมเพิ่มประสิทธิภาพในการจัดทำแผนพัฒนา	เพื่อเพิ่มความรู้ความเข้าใจในการจัดทำแผนพัฒนาให้กับประชาชนและบุคลากรของ ทต.เหมืองจี้	พณ.ทต.เหมืองจี้	๒๐,๐๐๐	๒๐,๐๐๐	๒๐,๐๐๐	๒๐,๐๐๐	๒๐,๐๐๐	เพิ่มความรู้ความเข้าใจในการจัดทำแผนพัฒนา		
๖	โครงการเลือกตั้งนายกเทศมนตรีและสมาชิกสภาเทศบาลตำบลเหมืองจี้	เพื่อสนับสนุนประชาธิปไตยและการมีส่วนร่วมของประชาชน	พื้นที่ตำบลเหมืองจี้	๒๐๐,๐๐๐	๒๐๐,๐๐๐	๒๐๐,๐๐๐	๒๐๐,๐๐๐	๒๐๐,๐๐๐	ส่งเสริมประชาธิปไตยและการมีส่วนร่วมของประชาชน		
๗	ส่งพนักงาน ลูกจ้าง เข้ารับการฝึกอบรมในหลักสูตรที่เกี่ยวข้องในการพัฒนาประสิทธิภาพการทำงาน	เพื่อเพิ่มประสิทธิภาพการทำงานและให้มีความรู้ ทักษะ กฎ ระเบียบต่างๆ ที่เกี่ยวข้อง	พนักงาน ลูกจ้างเทศบาลตำบลเหมืองจี้	๒๐๐,๐๐๐	๒๐๐,๐๐๐	๒๐๐,๐๐๐	๒๐๐,๐๐๐	๒๐๐,๐๐๐	บุคลากรในองค์กร ได้พัฒนาศักยภาพ		

๖. ยุทธศาสตร์การพัฒนาด้านการบริหารจัดการองค์กร และการเมือง

๖.๑ แผนงานบริหารงานทั่วไป

ที่	โครงการ	วัตถุประสงค์	เป้าหมาย	งบประมาณ					ตัวชี้วัด (KPI)	ผลที่คาดว่าจะได้รับ	หน่วยงานรับผิดชอบ	
				๒๕๖๖ (บาท)	๒๕๖๗ (บาท)	๒๕๖๘ (บาท)	๒๕๖๙ (บาท)	๒๕๗๐ (บาท)				
๘	อบรมสท. คณะผู้บริหารเพื่อให้เข้าใจบทบาทและหน้าที่ กฎ ระเบียบต่าง ๆ	เพื่อเพิ่มประสิทธิภาพการทำงานและให้มีความรู้ ทักษะ กฎ ระเบียบต่างๆ ที่เกี่ยวข้อง	สท. และคณะผู้บริหารเทศบาลตำบลเหมืองจี้	๒๐๐,๐๐๐	๒๐๐,๐๐๐	๒๐๐,๐๐๐	๒๐๐,๐๐๐	๒๐๐,๐๐๐	ประชาชนมีความพึงพอใจ ร้อยละ ๘๐	บุคลากรในองค์กรได้พัฒนาศักยภาพ	สำนักปลัด	
๙	โครงการฝึกอบรมและศึกษาดูงานของผู้บริหาร สท. พนักงานเทศบาลตำบลเหมืองจี้ ผู้นำชุมชน		คณะผู้บริหาร สท. พนักงานเทศบาลตำบลเหมืองจี้	๓๐๐,๐๐๐	๓๐๐,๐๐๐	๓๐๐,๐๐๐	๓๐๐,๐๐๐	๓๐๐,๐๐๐				
๑๐	โครงการลดขั้นตอนในการปฏิบัติราชการ		พนักงานเทศบาล	๒๐,๐๐๐	๒๐,๐๐๐	๒๐,๐๐๐	๒๐,๐๐๐	๒๐,๐๐๐				เพิ่มความรวดเร็วในการปฏิบัติงาน
๑๑	อบรมเสริมสร้างความรู้ ความเข้าใจในการปฏิบัติหน้าที่ราชการตามมาตรฐานวินัยข้าราชการและพนักงานจ้าง		๒๐,๐๐๐	๒๐,๐๐๐	๒๐,๐๐๐	๒๐,๐๐๐	๒๐,๐๐๐	บุคลากรในองค์กรได้พัฒนาศักยภาพ				
๑๒	โครงการระดมความคิดเห็นพัฒนาของต.เหมืองจี้	ส่งเสริมการมีส่วนร่วม	ประชาชน ๑๔ หมู่บ้าน	๒๐,๐๐๐	๒๐,๐๐๐	๒๐,๐๐๐	๒๐,๐๐๐	๒๐,๐๐๐	ส่งเสริมการมีส่วนร่วมเพื่อการจัดทำแผน			
๑๓	จัดทำ ปรับปรุงแผนที่ภาษีและทะเบียนทรัพย์สิน		เพื่อการมีข้อมูลและระบบแผนที่ภาษีที่ได้มาตรฐาน	๒๕๐,๐๐๐	๒๕๐,๐๐๐	๒๕๐,๐๐๐	๒๕๐,๐๐๐	๒๕๐,๐๐๐	การบริการที่มีคุณภาพ			
๑๔	โครงการพัฒนาศักยภาพผู้ดูแลระบบประปาหมู่บ้าน	เพื่อเพิ่มประสิทธิภาพการทำงาน	ประชาชนในตำบลเหมืองจี้	๒๐,๐๐๐	๒๐,๐๐๐	๒๐,๐๐๐	๒๐,๐๐๐	๒๐,๐๐๐	ประชาชนได้รับการบริการที่ดีมีคุณภาพ			
๑๕	โครงการพัฒนาประสิทธิภาพการจัดเก็บรายได้และให้ความรู้แก่ผู้มีหน้าที่เสียภาษี		๗๐,๐๐๐	๗๐,๐๐๐	๗๐,๐๐๐	๗๐,๐๐๐	๗๐,๐๐๐	ประชาชนได้รับความรู้เรื่องภาษีอย่างถูกต้อง				

๖. ยุทธศาสตร์การพัฒนาด้านการบริหารจัดการองค์กร และการเมือง

๖.๑ แผนงานบริหารงานทั่วไป

ที่	โครงการ	วัตถุประสงค์	เป้าหมาย	งบประมาณ					ตัวชี้วัด (KPI)	ผลที่คาดว่าจะได้รับ	หน่วยงานรับผิดชอบ
				๒๕๖๖ (บาท)	๒๕๖๗ (บาท)	๒๕๖๘ (บาท)	๒๕๖๙ (บาท)	๒๕๗๐ (บาท)			
๑๖	โครงการอบรมส่งเสริมให้ความรู้แก่คณะกรรมการตรวจรับพัสดุราชการตามโครงการต่าง ๆ	เพื่อเพิ่มประสิทธิภาพการทำงาน	คณะกรรมการการจัดซื้อจัดจ้าง	๓๐,๐๐๐	๓๐,๐๐๐	๓๐,๐๐๐	๓๐,๐๐๐	๓๐,๐๐๐	ประชาชนมีความพึงพอใจ ร้อยละ ๘๐	ส่งเสริมความรู้ด้านตรวจการซื้อพัสดุราชการ	สำนักปลัด
๑๗	อบรมเสริมสร้างความรู้ เกี่ยวกับการป้องกันและปราบปรามการทุจริตคอร์รัปชัน	เพื่อป้องกันการทุจริตและส่งเสริมความโปร่งใส	พนักงานเทศบาลตำบลเหมืองจี้	๑๐,๐๐๐	๑๐,๐๐๐	๑๐,๐๐๐	๑๐,๐๐๐	๑๐,๐๐๐		ป้องกันการทุจริตส่งเสริมความโปร่งใส	
๑๘	โครงการเทศบาลสัญจร	เพื่อบริการและรับทราบปัญหาของประชาชน	ทั้ง ๑๔ หมู่บ้าน	๒๐,๐๐๐	๒๐,๐๐๐	๒๐,๐๐๐	๒๐,๐๐๐	๒๐,๐๐๐		ส่งเสริมการบริการประชาชน	
๑๙	โครงการอบรมความรู้ด้านภาษีให้กับประชาชนและผู้ประกอบการ	เพื่อส่งเสริมความรู้ในการเสียภาษี	ประชาชนและผู้ประกอบการตำบลเหมืองจี้	๒๐,๐๐๐	๒๐,๐๐๐	๒๐,๐๐๐	๒๐,๐๐๐	๒๐,๐๐๐			
๒๐	โครงการจัดงานวันท้องถิ่นไทย	เพื่อให้ตระหนักถึงหน้าที่ของการบริหารงานท้องถิ่น	ผู้บริหาร,สท. พนง.ทต.เหมืองจี้	๒๐,๐๐๐	๒๐,๐๐๐	๒๐,๐๐๐	๒๐,๐๐๐	๒๐,๐๐๐			สำนักปลัด
๒๑	โครงการจัดงานวันเทศบาล	เพื่อจัดงานวันเทศบาล	ผู้บริหาร,สท. พนง.ทต.เหมืองจี้	๒๐,๐๐๐	๒๐,๐๐๐	๒๐,๐๐๐	๒๐,๐๐๐	๒๐,๐๐๐		จัดงานวันเทศบาล	
๒๒	โครงการอบรม ๕ ส.	เพื่อการปรับปรุงและพัฒนาในส่วนราชการให้เป็นระเบียบเรียบร้อย	ผู้บริหาร,สท. พนง.ทต.เหมืองจี้	๑๐,๐๐๐	๑๐,๐๐๐	๑๐,๐๐๐	๑๐,๐๐๐	๑๐,๐๐๐	เพื่อการบริการที่มีประสิทธิภาพ	สำนักปลัด กองคลัง	
๒๓	จัดซื้อวัสดุ ครุภัณฑ์ไว้ใช้ในงานกิจการของเทศบาลตำบลเหมืองจี้	เพื่อจัดซื้อวัสดุ ครุภัณฑ์ เครื่องมือ เครื่องใช้ ในสำนักงาน	สำนักงานเทศบาลตำบลเหมืองจี้	๑,๐๐๐,๐๐๐	๑,๐๐๐,๐๐๐	๑,๐๐๐,๐๐๐	๑,๐๐๐,๐๐๐	๑,๐๐๐,๐๐๐			

๖. ยุทธศาสตร์การพัฒนาด้านการบริหารจัดการองค์กร และการเมือง

๖.๑ แผนงานบริหารงานทั่วไป

ที่	โครงการ	วัตถุประสงค์	เป้าหมาย	งบประมาณ					ตัวชี้วัด (KPI)	ผลที่คาดว่าจะได้รับ	หน่วยงานรับผิดชอบ	
				๒๕๖๖ (บาท)	๒๕๖๗ (บาท)	๒๕๖๘ (บาท)	๒๕๖๙ (บาท)	๒๕๗๐ (บาท)				
๒๔	การจัดทำสื่อ สิ่งพิมพ์ เพื่อประชาสัมพันธ์ข้อมูลข่าวสารของเทศบาล	เพื่อเผยแพร่ข้อมูลข่าวสารให้ทั่วถึง	สื่อ สิ่งพิมพ์ต่างๆ	๑๐๐,๐๐๐	๑๐๐,๐๐๐	๑๐๐,๐๐๐	๑๐๐,๐๐๐	๑๐๐,๐๐๐	ประชาชนมีความพึงพอใจร้อยละ ๘๐	เผยแพร่และประชาสัมพันธ์ข้อมูลข่าวสารที่มีประสิทธิภาพและทั่วถึง	สำนักปลัด	
๒๕	ปรับปรุงและพัฒนาศูนย์ข้อมูลข่าวสารของเทศบาล	เพื่อเป็นแหล่งข้อมูลข่าวสาร	ศูนย์ข้อมูลข่าวสาร ๑ แห่ง	๑๐๐,๐๐๐	๑๐๐,๐๐๐	๑๐๐,๐๐๐	๑๐๐,๐๐๐	๑๐๐,๐๐๐				
๒๖	สร้างศูนย์อินเทอร์เน็ตตำบล	เพื่อให้มีการติดต่อสื่อสารที่ทันสมัย	ศูนย์อินเทอร์เน็ต ๑ แห่ง	๑๐๐,๐๐๐	๑๐๐,๐๐๐	๑๐๐,๐๐๐	๑๐๐,๐๐๐	๑๐๐,๐๐๐				
๒๗	จัดตั้งศูนย์วิทยุชุมชนตำบล	เพื่อเผยแพร่ข้อมูลข่าวสารให้ทั่วถึง	ศูนย์วิทยุชุมชน ๑ แห่ง	๑๐๐,๐๐๐	๑๐๐,๐๐๐	๑๐๐,๐๐๐	๑๐๐,๐๐๐	๑๐๐,๐๐๐				
๒๘	จัดทำและปรับปรุงเว็บไซต์ของเทศบาล	เพื่อพัฒนาระบบฐานข้อมูลของเทศบาล	ทต.เหมืองจี้	๑๐๐,๐๐๐	๑๐๐,๐๐๐	๑๐๐,๐๐๐	๑๐๐,๐๐๐	๑๐๐,๐๐๐				
๒๙	การจัดเก็บและรวบรวมข้อมูลตำบล	เพื่อให้ได้ข้อมูลที่ถูกต้อง และสามารถนำไปใช้ให้เกิดประโยชน์ในด้านต่าง ๆ	ทั้ง ๑๔ หมู่บ้าน	๕๐,๐๐๐	๕๐,๐๐๐	๕๐,๐๐๐	๕๐,๐๐๐	๕๐,๐๐๐				ประชาชนได้รับการบริการที่มีประสิทธิภาพ
๓๐	โครงการพัฒนาเทศบาลเป็นองค์กรแห่งการเรียนรู้	เพื่อเพิ่มประสิทธิภาพการทำงาน	พนักงาน ลูกจ้างเทศบาลตำบลเหมืองจี้	๑๐๐,๐๐๐	๑๐๐,๐๐๐	๑๐๐,๐๐๐	๑๐๐,๐๐๐	๑๐๐,๐๐๐				
๓๑	โครงการฝึกอบรมสัมมนาเพื่อพัฒนาบุคลากรเทศบาลตำบลเหมืองจี้			๑๐๐,๐๐๐	๑๐๐,๐๐๐	๑๐๐,๐๐๐	๑๐๐,๐๐๐	๑๐๐,๐๐๐				

๖. ยุทธศาสตร์การพัฒนาด้านการบริหารจัดการองค์กร และการเมือง

๖.๑ แผนงานบริหารงานทั่วไป

ที่	โครงการ	วัตถุประสงค์	เป้าหมาย	งบประมาณ					ตัวชี้วัด (KPI)	ผลที่คาดว่าจะได้รับ	หน่วยงานรับผิดชอบ
				๒๕๖๖ (บาท)	๒๕๖๗ (บาท)	๒๕๖๘ (บาท)	๒๕๖๙ (บาท)	๒๕๗๐ (บาท)			
๓๒	โครงการจัดงานวันปิยมหาราช	เพื่อส่งเสริมสถาบันพระมหากษัตริย์	ผู้บริหาร, สท. พนง. ทต. เหมืองจี้ และประชาชน	๒๐,๐๐๐	๒๐,๐๐๐	๒๐,๐๐๐	๒๐,๐๐๐	๒๐,๐๐๐	ประชาชนมีความพึงพอใจ ร้อยละ ๘๐	ประชาชนเกิดความจงรักภักดีต่อสถาบันพระมหากษัตริย์	สำนักปลัด
๓๓	โครงการเฉลิมพระเกียรติสมเด็จพระเจ้าอยู่หัว รัชการที่ ๑๐	เพื่อส่งเสริมสถาบันพระมหากษัตริย์		๒๐,๐๐๐	๒๐,๐๐๐	๒๐,๐๐๐	๒๐,๐๐๐	๒๐,๐๐๐			
๓๔	โครงการวันพ่อแห่งชาติ	เพื่อส่งเสริมสถาบันพระมหากษัตริย์		๒๐,๐๐๐	๒๐,๐๐๐	๒๐,๐๐๐	๒๐,๐๐๐	๒๐,๐๐๐			
๓๕	โครงการวันแม่แห่งชาติ	เพื่อส่งเสริมสถาบันพระมหากษัตริย์		๒๐,๐๐๐	๒๐,๐๐๐	๒๐,๐๐๐	๒๐,๐๐๐	๒๐,๐๐๐			
๓๖	โครงการส่งเสริมคุณธรรมและจริยธรรมในการป้องกันการทุจริต	เพื่อป้องกันการทุจริตและส่งเสริมความโปร่งใส	ผู้บริหาร, สท. พนง. ทต. เหมืองจี้	๒๐,๐๐๐	๒๐,๐๐๐	๒๐,๐๐๐	๒๐,๐๐๐	๒๐,๐๐๐			
๓๗	โครงการฝึกอบรมการมีส่วนร่วมในระบอบประชาธิปไตยอันมีพระมหากษัตริย์เป็นประมุข	๑. เพื่อส่งเสริมการมีส่วนร่วมในระบอบประชาธิปไตยอันมีพระมหากษัตริย์เป็นประมุข	เด็ก เยาวชน ประชาชน ผู้นำชุมชน คณะผู้บริหาร สมาชิกสภาเทศบาล พนักงานเทศบาล และพนักงานจ้าง	๕๐,๐๐๐	๕๐,๐๐๐	๕๐,๐๐๐	๕๐,๐๐๐	๕๐,๐๐๐	ประชาชนมีส่วนร่วมในระบอบประชาธิปไตยอันมีพระมหากษัตริย์เป็นประมุข		

๖. ยุทธศาสตร์การพัฒนาด้านการบริหารจัดการองค์กร และการเมือง

๖.๑ แผนงานบริหารงานทั่วไป

ที่	โครงการ	วัตถุประสงค์	เป้าหมาย	งบประมาณ					ตัวชี้วัด (KPI)	ผลที่คาดว่าจะได้รับ	หน่วยงานรับผิดชอบ
				๒๕๖๖ (บาท)	๒๕๖๗ (บาท)	๒๕๖๘ (บาท)	๒๕๖๙ (บาท)	๒๕๗๐ (บาท)			
๓๘	ปรับปรุงระบบอินเทอร์เน็ตภายในสำนักงานทต.เหมืองจี้	เพื่อการทำงานที่มีประสิทธิภาพ	เทศบาลตำบลเหมืองจี้	๑๐๐,๐๐๐	๑๐๐,๐๐๐	๑๐๐,๐๐๐	๑๐๐,๐๐๐	๑๐๐,๐๐๐	ประชาชนมีความพึงพอใจร้อยละ ๘๐	ประชาชนได้รับการบริการที่มีประสิทธิภาพ	สำนักปลัด
๓๙	อุดหนุนงานส่งเสริมการปกครองท้องถิ่นอำเภอเมืองลำพูนตามโครงการจัดตั้งศูนย์ปฏิบัติการร่วมในการช่วยเหลือประชาชนของอปท.	เพื่ออุดหนุนอำเภอเมืองส่งเสริมการปกครองท้องถิ่น	อำเภอเมืองลำพูน	๒๐,๐๐๐	๒๐,๐๐๐	๒๐,๐๐๐	๒๐,๐๐๐	๒๐,๐๐๐		ประชาชนมีคุณภาพชีวิตที่ดี	
๔๐	อุดหนุนกิจการกิจกรรมของ ศอ.ปส. จังหวัดลำพูน และศพส. อำเภอเมืองลำพูน	เพื่อให้การดำเนินงานของ ศตส.อ.เมืองลำพูนเป็นไปอย่างเรียบร้อย	ศตส.อ.เมืองลำพูน ศอ.ปส.จังหวัดลำพูน	๓๕,๐๐๐	๓๕,๐๐๐	๓๕,๐๐๐	๓๕,๐๐๐	๓๕,๐๐๐		การดำเนินงานของอ.เมืองลำพูนมีความสะดวกมากขึ้น	
๔๑	อุดหนุนงบประมาณให้แก่หน่วยงานต่าง ๆ ที่มีภารกิจที่เกี่ยวข้อง	เพื่อให้การประสานงานร่วมกันเป็นไปด้วยความเรียบร้อย	หน่วยงานที่เกี่ยวข้องกับการบริหารงานของเทศบาล	๑๐๐,๐๐๐	๑๐๐,๐๐๐	๑๐๐,๐๐๐	๑๐๐,๐๐๐	๑๐๐,๐๐๐		ประชาชนมีคุณภาพชีวิตที่ดี	
๔๒	อุดหนุนองค์กรประชาชนในพื้นที่ตำบลเหมืองจี้	เพื่อให้การดำเนินงานขององค์กรประชาชนในพื้นที่เป็นไปด้วยความเรียบร้อย	องค์กรที่ร่วมกันของประชาชนตำบลเหมืองจี้	๕๐,๐๐๐	๕๐,๐๐๐	๕๐,๐๐๐	๕๐,๐๐๐	๕๐,๐๐๐			

๖. ยุทธศาสตร์การพัฒนาด้านการบริหารจัดการองค์กร และการเมือง

๖.๒ แผนงานสังคมสงเคราะห์

ที่	โครงการ	วัตถุประสงค์	เป้าหมาย	งบประมาณ					ตัวชี้วัด (KPI)	ผลที่คาดว่าจะได้รับ	หน่วยงานรับผิดชอบ
				๒๕๖๖ (บาท)	๒๕๖๗ (บาท)	๒๕๖๘ (บาท)	๒๕๖๙ (บาท)	๒๕๗๐ (บาท)			
๑	อุดหนุนองค์กรประชาชนในพื้นที่ตำบลเหมืองจี้	เพื่อให้การดำเนินงานขององค์กรประชาชนในพื้นที่เป็นไปด้วยความเรียบร้อย	องค์กรที่ร่วมกันของประชาชนตำบลเหมืองจี้	๕๐,๐๐๐	๕๐,๐๐๐	๕๐,๐๐๐	๕๐,๐๐๐	๕๐,๐๐๐	ประชาชนมีความพึงพอใจร้อยละ ๘๐	องค์กรภาคประชาชนมีความเข้มแข็ง	กองสวัสดิการสังคม
๒	จัดซื้อเครื่องเสียง/ระบบสารสนเทศ สื่อเผยแพร่และโฆษณา	เพื่อใช้ในกิจกรรมของชุมชน	๑๔ หมู่บ้าน	๒๐๐,๐๐๐	๒๐๐,๐๐๐	๒๐๐,๐๐๐	๒๐๐,๐๐๐	๒๐๐,๐๐๐		ประชาชนได้รับการบริการที่มีประสิทธิภาพ	กองสวัสดิการสังคม
๓	สมทบกองทุนสวัสดิการชุมชน	สมทบกองทุนสวัสดิการชุมชน		๒๐,๐๐๐	๒๐,๐๐๐	๒๐,๐๐๐	๒๐,๐๐๐	๒๐,๐๐๐		ประชาชนมีสวัสดิการที่เหมาะสม	กองสวัสดิการสังคม

๖. ยุทธศาสตร์การพัฒนาด้านการบริหารจัดการองค์กร และการเมือง

๖.๓ แผนงานอุตสาหกรรมและการโยธา

ที่	โครงการ	วัตถุประสงค์	เป้าหมาย	งบประมาณ					ตัวชี้วัด (KPI)	ผลที่คาดว่าจะได้รับ	หน่วยงานรับผิดชอบ
				๒๕๖๖ (บาท)	๒๕๖๗ (บาท)	๒๕๖๘ (บาท)	๒๕๖๙ (บาท)	๒๕๗๐ (บาท)			
๑	โครงการสำรวจการออกโฉนดในเขตตำบลเหมืองจี้	เพื่อมีข้อมูลการออกโฉนดที่ถูกต้อง	ประชาชนตำบลเหมืองจี้	๑๐๐,๐๐๐	๑๐๐,๐๐๐	๑๐๐,๐๐๐	๑๐๐,๐๐๐	๑๐๐,๐๐๐	ประชาชนมีความพึงพอใจร้อยละ ๘๐	ประชาชนได้รับการบริการที่มีประสิทธิภาพ	กองช่าง
๒	นั่งร้าน (สำหรับไว้จัดสถานที่) จัดงานกิจกรรมต่าง ๆ ในตำบลเหมืองจี้	เพื่อให้การจัดงานต่าง ๆ เป็นไปด้วยความสำเร็จเรียบร้อย	เทศบาลตำบลเหมืองจี้	๒๐,๐๐๐	๒๐,๐๐๐	๒๐,๐๐๐	๒๐,๐๐๐	๒๐,๐๐๐			
๓	ก่อสร้างเวทีมาตรฐานสำหรับการจัดกิจกรรมของเทศบาลตำบลเหมืองจี้			๑๐๐,๐๐๐	๑๐๐,๐๐๐	๑๐๐,๐๐๐	๑๐๐,๐๐๐	๑๐๐,๐๐๐			
๔	ก่อสร้างและต่อเติมห้องเก็บของบริเวณสำนักงานเทศบาลตำบลเหมืองจี้	เพื่อการจัดเก็บเครื่องมือเครื่องใช้ในการบริการประชาชนให้เป็นระเบียบ	๒๐๐,๐๐๐	๒๐๐,๐๐๐	๒๐๐,๐๐๐	๒๐๐,๐๐๐	๒๐๐,๐๐๐				
๕	ก่อสร้าง/ปรับปรุงอาคารสำนักงานเทศบาลตำบลเหมืองจี้	เพื่อให้มีสถานที่ที่ได้มาตรฐานปลอดภัยในการบริการประชาชน	๑,๐๐๐,๐๐๐	๑,๐๐๐,๐๐๐	๑,๐๐๐,๐๐๐	๑,๐๐๐,๐๐๐	๑,๐๐๐,๐๐๐	๑,๐๐๐,๐๐๐			
๖	ก่อสร้างอาคารสำนักงานเทศบาลตำบลเหมืองจี้ (อาคารป้องกันบรรเทาสาธารณภัย) และกิจการสภาเทศบาลตำบลเหมืองจี้			๔,๐๐๐,๐๐๐	๔,๐๐๐,๐๐๐	๔,๐๐๐,๐๐๐	๔,๐๐๐,๐๐๐	๔,๐๐๐,๐๐๐			
๗	ก่อสร้างอาคารแหล่งเรียนรู้			๒,๐๐๐,๐๐๐	๒,๐๐๐,๐๐๐	๒,๐๐๐,๐๐๐	๒,๐๐๐,๐๐๐	๒,๐๐๐,๐๐๐			

๖. ยุทธศาสตร์การพัฒนาด้านการบริหารจัดการองค์กร และการเมือง

๖.๓ แผนงานอุตสาหกรรมและการโยธา

ที่	โครงการ	วัตถุประสงค์	เป้าหมาย	งบประมาณ					ตัวชี้วัด (KPI)	ผลที่คาดว่าจะได้รับ	หน่วยงานรับผิดชอบ
				๒๕๖๖ (บาท)	๒๕๖๗ (บาท)	๒๕๖๘ (บาท)	๒๕๖๙ (บาท)	๒๕๗๐ (บาท)			
๘	ก่อสร้างและต่อเติมห้องเก็บของ กองสวัสดิการสังคม	เพื่อการจัดเก็บเครื่องมือ เครื่องใช้ในการบริการ ประชาชนให้เป็นระเบียบ	ทต.เหมืองจี้	๒๐๐,๐๐๐	๒๐๐,๐๐๐	๒๐๐,๐๐๐	๒๐๐,๐๐๐	๒๐๐,๐๐๐	ประชาชนมีความ พึงพอใจ ร้อยละ ๘๐	มีอาคารเก็บเอกสาร ของใช้ของ กองสวัสดิการ	กองสวัสดิการ กองช่าง
๙	ปรับปรุงศูนย์บริการคนพิการ	เพื่อให้มีสถานที่ที่ได้มาตรฐาน ปลอดภัยในการบริการ ประชาชน	เทศบาลตำบล เหมืองจี้	๓๐๐,๐๐๐	๓๐๐,๐๐๐	๓๐๐,๐๐๐	๓๐๐,๐๐๐	๓๐๐,๐๐๐		ประชาชนได้รับ การบริการที่มี ประสิทธิภาพ	กองสวัสดิการ กองช่าง
๑๐	ปรับปรุงศูนย์บริการผู้สูงอายุ	เพื่อให้มีสถานที่ที่ได้มาตรฐาน ปลอดภัยในการบริการ ประชาชน	เทศบาลตำบล เหมืองจี้	๓๐๐,๐๐๐	๓๐๐,๐๐๐	๓๐๐,๐๐๐	๓๐๐,๐๐๐	๓๐๐,๐๐๐			
๑๑	ก่อสร้างศูนย์บริการแพทย์ทางเลือก	เพื่อให้มีสถานที่บริการด้าน แพทย์ทางเลือกที่ได้มาตรฐาน ปลอดภัย ไว้บริการประชาชน	เทศบาลตำบล เหมืองจี้	๕๐๐,๐๐๐	๕๐๐,๐๐๐	๕๐๐,๐๐๐	๕๐๐,๐๐๐	๕๐๐,๐๐๐			
๑๒	จัดทำผังเมืองรวมของทต.เหมืองจี้	เพื่อมีข้อมูลที่ถูกต้องและนำไป ใช้ประโยชน์ได้		๒๐๐,๐๐๐	๒๐๐,๐๐๐	๒๐๐,๐๐๐	๒๐๐,๐๐๐	๒๐๐,๐๐๐			
๑๓	จัดซื้อเครื่องเสียง	เพื่อใช้ในกิจกรรมของชุมชน	๑๔ หมู่บ้าน	๑๐๐,๐๐๐	๑๐๐,๐๐๐	๑๐๐,๐๐๐	๑๐๐,๐๐๐	๑๐๐,๐๐๐			
๑๔	ปรับปรุงระบบมัลติมีเดียภายใน ห้องประชุมสภา	เพื่อปรับปรุงระบบมัลติมีเดีย ให้ทันสมัย	ห้องประชุมเทศบาล ตำบลเหมืองจี้	๑๐๐,๐๐๐	๑๐๐,๐๐๐	๑๐๐,๐๐๐	๑๐๐,๐๐๐	๑๐๐,๐๐๐			
๑๕	ติดตั้งระบบมัลติมีเดียภายในศาลา อเนกประสงค์ (โดม)	เพื่อใช้ในงานกิจกรรมของทต. เหมืองจี้	ศาลาอเนกประสงค์ เทศบาล	๒๕๐,๐๐๐	๒๕๐,๐๐๐	๒๕๐,๐๐๐	๒๕๐,๐๐๐	๒๕๐,๐๐๐			

๖. ยุทธศาสตร์การพัฒนาด้านการบริหารจัดการองค์กร และการเมือง

๖.๓ แผนงานอุตสาหกรรมและการโยธา

ที่	โครงการ	วัตถุประสงค์	เป้าหมาย	งบประมาณ					ตัวชี้วัด (KPI)	ผลที่คาดว่าจะได้รับ	หน่วยงานรับผิดชอบ
				๒๕๖๖ (บาท)	๒๕๖๗ (บาท)	๒๕๖๘ (บาท)	๒๕๖๙ (บาท)	๒๕๗๐ (บาท)			
๑๖	ติดตั้งระบบเสียงประชาสัมพันธ์ภายในสำนักงานเทศบาลตำบลเหมืองจี้	เพื่อใช้ในงานกิจกรรมของทต.เหมืองจี้	สำนักงานเทศบาลตำบลเหมืองจี้	๕๐,๐๐๐	๕๐,๐๐๐	๕๐,๐๐๐	๕๐,๐๐๐	๕๐,๐๐๐	ประชาชนมีความพึงพอใจร้อยละ ๘๐	ประชาชนได้รับการบริการที่มีประสิทธิภาพ	กองช่าง
๑๗	ก่อสร้างและปรับปรุงห้องน้ำสำนักงานเทศบาลตำบลเหมืองจี้	เพื่อบริการสาธารณะให้กับประชาชนที่มาติดต่อราชการและบุคลากรของเทศบาลตำบลเหมืองจี้		๕๐๐,๐๐๐	๕๐๐,๐๐๐	๕๐๐,๐๐๐	๕๐๐,๐๐๐	๕๐๐,๐๐๐			

รายละเอียดโครงการพัฒนา
แผนพัฒนาท้องถิ่น (พ.ศ. ๒๕๖๖ - ๒๕๗๐)
สำหรับโครงการที่เกินศักยภาพของเทศบาลตำบลเหมืองจี้
เทศบาลตำบลเหมืองจี้ อำเภอเมืองลำพูน จังหวัดลำพูน

แบบ ผ. ๐๒/๒

ก. ยุทธศาสตร์จังหวัดที่ ๔ ยุทธศาสตร์การพัฒนาเมืองแห่งคุณภาพชีวิต

ข. ยุทธศาสตร์การพัฒนาของอปท. ในเขตจังหวัดที่ ๑ การพัฒนาและเพิ่มขีดความสามารถประชาชนบนรากฐานประเพณีทุนทางวัฒนธรรมชุมชน

๓. ยุทธศาสตร์การพัฒนาด้านสังคมและคุณภาพชีวิต

๓.๑ แผนงานสังคมสงเคราะห์

ที่	โครงการ	วัตถุประสงค์	เป้าหมาย	งบประมาณ					ตัวชี้วัด (KPI)	ผลที่คาดว่าจะได้รับ	หน่วยงานที่ จะขอ ประสาน
				๒๕๖๖ (บาท)	๒๕๖๗ (บาท)	๒๕๖๘ (บาท)	๒๕๖๙ (บาท)	๒๕๗๐ (บาท)			
๑	โครงการพัฒนาศักยภาพผู้สูงอายุ ตำบลเหมืองจี้	เพื่อส่งเสริมให้ผู้สูงอายุ ในตำบลเหมืองจี้มี คุณภาพชีวิตที่ดี	ฝึกอบรมและ ทำกิจกรรม	๑๐๐,๐๐๐	๑๐๐,๐๐๐	๑๐๐,๐๐๐	๑๐๐,๐๐๐	๑๐๐,๐๐๐	ประชาชนมีความ พึงพอใจ ร้อยละ ๘๐	ผู้สูงอายุมีคุณภาพ ชีวิตที่ดี	ทต.เหมืองจี้ หน่วยงานอื่น
๒	ก่อสร้างบ้านผู้ด้อยโอกาส	เพื่อช่วยเหลือผู้ยากไร้ และผู้ด้อยโอกาส	ทั้ง ๑๔ หมู่บ้าน	๑๔๐,๐๐๐	๑๔๐,๐๐๐	๑๔๐,๐๐๐	๑๔๐,๐๐๐	๑๔๐,๐๐๐			

ก. ยุทธศาสตร์จังหวัดที่ ๒ เมืองแห่งนวัตกรรมการเกษตร อุตสาหกรรมและเศรษฐกิจสร้างสรรค์ และ ๓ เมืองแห่งคุณภาพชีวิต สุขภาวะ และสิ่งแวดล้อมที่ดี

ข. ยุทธศาสตร์การพัฒนาของอปท.ในเขตจังหวัดที่ ๒ เมืองแห่งนวัตกรรมการเกษตร อุตสาหกรรมและเศรษฐกิจสร้างสรรค์ และ ๓ เมืองแห่งคุณภาพชีวิต สุขภาวะ และสิ่งแวดล้อมที่ดี

๔. ยุทธศาสตร์การพัฒนาด้านโครงสร้างพื้นฐาน

๔.๑ แผนงานอุตสาหกรรมและการโยธา

ที่	โครงการ	วัตถุประสงค์	เป้าหมาย	งบประมาณ					ตัวชี้วัด (KPI)	ผลที่คาดว่าจะได้รับ	หน่วยงานที่ จะขอ ประสาน
				๒๕๖๖ (บาท)	๒๕๖๗ (บาท)	๒๕๖๘ (บาท)	๒๕๖๙ (บาท)	๒๕๗๐ (บาท)			
๑	ก่อสร้างถนนแอสฟัลติกสายคู่เส้า- เหมืองจี้หลวง ช่วงที่ ๑ ผิวจราจรกว้าง ๖.๐๐ ม. ยาว ๓๕๐ ม. ช่วงที่ ๒ ผิวจราจรกว้าง ๖.๐๐ ม. ยาว ๖๕๐ ม. หนา ๐.๐๕ ม.	เพื่อการสัญจรคมนาคม ที่ปลอดภัยต่อชีวิตและ ทรัพย์สิน	ถนนแอสฟัลติก ๑ สาย บ้านคู่เส้า หมู่ที่ ๒	๑,๘๐๐,๐๐๐	๑,๘๐๐,๐๐๐	๑,๘๐๐,๐๐๐	๑,๘๐๐,๐๐๐	๑,๘๐๐,๐๐๐	ประชาชนมีความ พึงพอใจ ร้อยละ ๘๐	ประชาชนมีคุณภาพ ชีวิตที่ดี การสัญจร ปลอดภัยต่อชีวิตและ ทรัพย์สิน	ทต.เหมืองจี้ หน่วยงานอื่น
๒	ก่อสร้างถนนพร้อมเขื่อนป้องกัน ตลิ่งลำน้ำแม่ทา หมู่ที่ ๗, ๕, ๙, ๑๓ ตำบลเหมืองจี้ผิวจราจรกว้าง ๔ ม. ยาว ๓,๑๐๐ ม. พร้อมเขื่อนป้องกัน ตลิ่ง ยาว ๓,๑๐๐ ม.		ถนนพร้อมเขื่อน ๑ สาย หมู่ที่ ๗, ๕, ๙, ๑๓	๕,๐๐๐,๐๐๐	๕,๐๐๐,๐๐๐	๕,๐๐๐,๐๐๐	๕,๐๐๐,๐๐๐	๕,๐๐๐,๐๐๐			
๓	ก่อสร้างถนนแอสฟัลติกคอนกรีต สายปากทางถนนท่าจักร-แม่ทา เชื่อมทางเข้าวัดพระธาตุดอยแต ผิวจราจรกว้าง ๖.๐๐ ม. ยาว ๑,๐๐๐ ม. หนา ๐.๐๕ ม.	เพื่อการสัญจรคมนาคม ที่ปลอดภัยต่อชีวิตและ ทรัพย์สิน	ถนนแอสฟัลติก ๑ สาย บ้านฝั่งหมื่น หมู่ที่ ๗	๒,๑๐๐,๐๐๐	๒,๑๐๐,๐๐๐	๒,๑๐๐,๐๐๐	๒,๑๐๐,๐๐๐	๒,๑๐๐,๐๐๐			

๔. ยุทธศาสตร์การพัฒนาด้านโครงสร้างพื้นฐาน

๔.๑ แผนงานอุตสาหกรรมและการโยธา

ที่	โครงการ	วัตถุประสงค์	เป้าหมาย	งบประมาณ					ตัวชี้วัด (KPI)	ผลที่คาดว่าจะได้รับ	หน่วยงานที่ จะขอ ประสาน
				๒๕๖๖ (บาท)	๒๕๖๗ (บาท)	๒๕๖๘ (บาท)	๒๕๖๙ (บาท)	๒๕๗๐ (บาท)			
๔	ปรับปรุงถนนคอนกรีตเสริมเหล็ก สายเลียบลำเหมืองตอยครึ่ง เชื่อม ถนนสาย ๑๑๖ หมู่ที่ ๑๔ ผิวจราจรกว้าง ๔.๐๐ ม. ยาว ๑,๕๐๐ ม. หน้า ๐.๐๕ ม.	เพื่อการสัญจรคมนาคม ที่ปลอดภัยต่อชีวิตและ ทรัพย์สิน	ถนน ๑ สาย หมู่ ๑, ๒ และ ๑๑	๑,๙๖๐,๐๐๐	๑,๙๖๐,๐๐๐	๑,๙๖๐,๐๐๐	๑,๙๖๐,๐๐๐	๑,๙๖๐,๐๐๐	ประชาชนมีความ พึงพอใจ ร้อยละ ๘๐	ประชาชนมีคุณภาพ ชีวิตที่ดี การสัญจร ปลอดภัยต่อชีวิตและ ทรัพย์สิน	ทต.เหมืองจี้ หน่วยงานอื่น
๕	ปรับปรุงถนนแอสฟัลต์ติกคอนกรีต สายทุ่งห้วย บ้านกู่เส้า หมู่ ๒ ผิวจราจรกว้าง ๔ เมตร ยาว ๘๐๐ เมตร หน้า ๐.๑๕ เมตร ต.เหมืองจี้	เพื่อการสัญจรคมนาคม ที่ปลอดภัยต่อชีวิตและ ทรัพย์สิน	ถนนแอสฟัลต์ติก คอนกรีตสายทุ่งห้วย บ้านกู่เส้า หมู่ ๒	๑,๒๐๐,๐๐๐	๑,๒๐๐,๐๐๐	๑,๒๐๐,๐๐๐	๑,๒๐๐,๐๐๐	๑,๒๐๐,๐๐๐			
๖	ปรับปรุงถนนแอสฟัลต์ติกคอนกรีต สายดอยกุศล หมู่ที่ ๕ - บ้านฝั่งหมื่น หมู่ที่ ๗ ผิวจราจรกว้าง ๖.๐๐ ม. ยาว ๕๐๐ ม. หน้า ๐.๐๕ ม.		ถนนแอสฟัลต์ติก คอนกรีตสายดอย กุศล หมู่ ๕-๗ บ้านฝั่งหมื่น	๗๒๐,๐๐๐	๗๒๐,๐๐๐	๗๒๐,๐๐๐	๗๒๐,๐๐๐	๗๒๐,๐๐๐			
๗	ปรับปรุงถนนคอนกรีตเสริมเหล็ก สายเลียบลำน้ำแม่ทาหมู่ที่ ๗ เชื่อมตำบลทาขุมเงิน ผิวจราจรกว้าง ๔.๐๐ ม. ยาว ๘๕๐ ม. หน้า ๐.๐๕ ม.	เพื่อการสัญจรคมนาคม ที่ปลอดภัยต่อชีวิตและ ทรัพย์สิน	ถนนคสล. หมู่ ๗ เชื่อมตำบล ทาขุมเงิน	๑,๑๙๐,๐๐๐	๑,๑๙๐,๐๐๐	๑,๑๙๐,๐๐๐	๑,๑๙๐,๐๐๐	๑,๑๙๐,๐๐๐			
๘	ก่อสร้างถนนคอนกรีตเสริมเหล็ก ถนนสายหลังโรงเรียนผาสุก ถึง ซอย ๓ บ้านเขตวัน หมู่ที่ ๑๒ ผิวจราจรกว้าง ๕.๐๐ ม. ยาว ๗๕๐ ม. หน้า ๐.๑๕ ม.		ถนนคสล. หมู่ที่ ๑๒	๑,๘๗๕,๐๐๐	๑,๘๗๕,๐๐๐	๑,๘๗๕,๐๐๐	๑,๘๗๕,๐๐๐	๑,๘๗๕,๐๐๐			

๔. ยุทธศาสตร์การพัฒนาด้านโครงสร้างพื้นฐาน

๔.๑ แผนงานอุตสาหกรรมและการโยธา

ที่	โครงการ	วัตถุประสงค์	เป้าหมาย	งบประมาณ					ตัวชี้วัด (KPI)	ผลที่คาดว่าจะได้รับ	หน่วยงานที่ จะขอ ประสาน	
				๒๕๖๖ (บาท)	๒๕๖๗ (บาท)	๒๕๖๘ (บาท)	๒๕๖๙ (บาท)	๒๕๗๐ (บาท)				
๙	ปรับปรุงถนนแอสฟัลต์ติกคอนกรีต สายบ้านปางชัย หมู่ที่ ๓ เชื่อมบ้านเหมืองจี้หลวง หมู่ที่ ๑ ผิวจราจรกว้าง ๔.๐๐ ม. ยาว ๔๔๐ ม. หน้า ๐.๐๕ ม.	เพื่อการสัญจรคมนาคม ที่ปลอดภัยต่อชีวิตและ ทรัพย์สิน	ถนน ๑ สาย หมู่ ๓-๑	๖๑๖,๐๐๐	๖๑๖,๐๐๐	๖๑๖,๐๐๐	๖๑๖,๐๐๐	๖๑๖,๐๐๐	ประชาชนมีความ พึงพอใจ ร้อยละ ๘๐	ประชาชนมีคุณภาพ ชีวิตที่ดี การสัญจร ปลอดภัยต่อชีวิตและ ทรัพย์สิน	ทต.เหมืองจี้ หน่วยงานอื่น	
๑๐	ก่อสร้างรางระบายน้ำคอนกรีต เสริมเหล็ก ตั้งแต่บ้านนางบงอร คำลือ ถึงบ้านนางสาวประกา พรหมแก้ว รางกว้าง ๐.๖๐ ม. ยาว ๓๙๐ ม. พร้อมฝาปิดคอนกรีต เสริมเหล็ก	เพื่อการสัญจรคมนาคม ที่ปลอดภัยต่อชีวิตและ ทรัพย์สิน	รางระบายน้ำ คอนกรีตเสริมเหล็ก บ้านกู่เส้า หมู่ ๒	๗๘๐,๐๐๐	๗๘๐,๐๐๐	๗๘๐,๐๐๐	๗๘๐,๐๐๐	๗๘๐,๐๐๐				
๑๑	เสริมผิวแอสฟัลต์ติกคอนกรีตถนน จากสามแยกปากทางขึ้นวัดดอยแต ถึงศาลาอเนกประสงค์ประจำหมู่บ้าน ฝั่งหมื่น หมู่ที่ ๗		ถนน ๑ สาย บ้านฝั่งหมื่น หมู่ที่ ๗	๓,๐๐๐,๐๐๐	๓,๐๐๐,๐๐๐	๓,๐๐๐,๐๐๐	๓,๐๐๐,๐๐๐	๓,๐๐๐,๐๐๐				
๑๒	ก่อสร้างอาคารบังคับน้ำเหมืองจี้	เพื่อให้ประชาชนมีน้ำ สำหรับอุปโภคบริโภค และใช้ทำการเกษตร	อาคารบังคับน้ำ เหมืองจี้ (พร้อมระบบส่งน้ำ)	๔๐,๐๐๐,๐๐๐	๔๐,๐๐๐,๐๐๐	๔๐,๐๐๐,๐๐๐	๔๐,๐๐๐,๐๐๐	๔๐,๐๐๐,๐๐๐				ประชาชนมีคุณภาพ ชีวิตที่ดี มีน้ำใช้สำหรับ อุปโภค บริโภค และ ใช้ในการเกษตร
๑๓	ก่อสร้างระบบประปาขนาดใหญ่ บ้านเหมืองจี้หลวง หมู่ที่ ๑		ระบบประปาหมู่บ้าน เหมืองจี้หลวง หมู่ที่ ๑	๒,๕๐๐,๐๐๐	๒,๕๐๐,๐๐๐	๒,๕๐๐,๐๐๐	๒,๕๐๐,๐๐๐	๒,๕๐๐,๐๐๐				

๔. ยุทธศาสตร์การพัฒนาด้านโครงสร้างพื้นฐาน

๔.๑ แผนงานอุตสาหกรรมและการโยธา

ที่	โครงการ	วัตถุประสงค์	เป้าหมาย	งบประมาณ					ตัวชี้วัด (KPI)	ผลที่คาดว่าจะได้รับ	หน่วยงานที่ จะขอ ประสาน
				๒๕๖๖ (บาท)	๒๕๖๗ (บาท)	๒๕๖๘ (บาท)	๒๕๖๙ (บาท)	๒๕๗๐ (บาท)			
๑๔	ก่อสร้างถนนคอนกรีตเสริมเหล็ก สายทางบ้านกู่เส้า หมู่ที่ ๒ เชื่อม บ้านเหมืองจี้ใหม่ หมู่ที่ ๘ กว้าง ๔ ยาว ๘๐๐ หนา ๐.๑๕ เมตร ตำบลเหมืองจี้	เพื่อการสัญจรคมนาคม ที่ปลอดภัยต่อชีวิตและ ทรัพย์สิน	ถนนคสล. บ้านกู่เส้า หมู่ ๒ เชื่อม บ้านเหมืองจี้ใหม่ หมู่ ๘	๑,๗๐๐,๐๐๐	๑,๗๐๐,๐๐๐	๑,๗๐๐,๐๐๐	๑,๗๐๐,๐๐๐	๑,๗๐๐,๐๐๐	ประชาชนมีความ พึงพอใจ ร้อยละ ๘๐	ประชาชนมีคุณภาพ ชีวิตที่ดี การสัญจร ปลอดภัยต่อชีวิตและ ทรัพย์สิน	ทต.เหมืองจี้ หน่วยงานอื่น
๑๕	ก่อสร้างถนนแอสฟัลติกสายกู่เส้า- เหมืองจี้หลวง		ถนนแอสฟัลติก ๑ สาย บ้านกู่เส้า หมู่ที่ ๒	๔,๔๓๒,๐๐๐	๔,๔๓๒,๐๐๐	๔,๔๓๒,๐๐๐	๔,๔๓๒,๐๐๐	๔,๔๓๒,๐๐๐			
๑๖	เสริมผิวแอสฟัลติกถนน ขยาย ๘ ถึง สุสานบ้านกู่เส้า หมู่ ๒ ต.เหมืองจี้ อำเภอเมืองลำพูน		ถนนสายหลัก ๑ สาย บ้านกู่เส้า หมู่ที่ ๒	๑,๒๐๐,๐๐๐	๑,๒๐๐,๐๐๐	๑,๒๐๐,๐๐๐	๑,๒๐๐,๐๐๐	๑,๒๐๐,๐๐๐			
๑๗	ก่อสร้างถนนสายกู่เส้า ถึง กอกลง บ้านกู่เส้า หมู่ ๒		ถนน ๑ สาย บ้านกู่เส้า หมู่ที่ ๒	๓,๐๐๐,๐๐๐	๓,๐๐๐,๐๐๐	๓,๐๐๐,๐๐๐	๓,๐๐๐,๐๐๐	๓,๐๐๐,๐๐๐			
๑๘	ก่อสร้างถนนสายกู่เส้า หมู่ ๒ ถึง หมู่ ๑๑		ถนน ๑ สาย บ้านกู่เส้า หมู่ที่ ๒	๕,๐๐๐,๐๐๐	๕,๐๐๐,๐๐๐	๕,๐๐๐,๐๐๐	๕,๐๐๐,๐๐๐	๕,๐๐๐,๐๐๐			
๑๙	เสริมผิวแอสฟัลติกคอกอนกรีต ถนนสายบ้านปงชัย หมู่ ๓ เชื่อมบ้านเหมืองจี้หลวง หมู่ ๑ กว้าง ๔ ยาว ๔๔๕ หนา ๐.๐๕ เมตร ตำบลเหมืองจี้		เสริมผิวถนน บ้านปงชัย หมู่ ๓ เชื่อม บ้านเหมืองจี้หลวง หมู่ ๑	๕๐๐,๐๐๐	๕๐๐,๐๐๐	๕๐๐,๐๐๐	๕๐๐,๐๐๐	๕๐๐,๐๐๐			

๔. ยุทธศาสตร์การพัฒนาด้านโครงสร้างพื้นฐาน

๔.๑ แผนงานอุตสาหกรรมและการโยธา

ที่	โครงการ	วัตถุประสงค์	เป้าหมาย	งบประมาณ					ตัวชี้วัด (KPI)	ผลที่คาดว่าจะได้รับ	หน่วยงานที่ จะขอ ประสาน
				๒๕๖๖ (บาท)	๒๕๖๗ (บาท)	๒๕๖๘ (บาท)	๒๕๖๙ (บาท)	๒๕๗๐ (บาท)			
๒๐	ก่อสร้างผนังกันน้ำกันดิ่งพัง ลำน้ำทา บ้านปงชัย หมู่ ๓	เพื่อการสัญจรคมนาคม ที่ปลอดภัยต่อชีวิตและ ทรัพย์สิน	ผนังกันน้ำ บ้านปงชัย หมู่ ๓	๓,๐๐๐,๐๐๐	๓,๐๐๐,๐๐๐	๓,๐๐๐,๐๐๐	๓,๐๐๐,๐๐๐	๓,๐๐๐,๐๐๐	ประชาชนมีความ พึงพอใจ ร้อยละ ๘๐	ประชาชนมีคุณภาพ ชีวิตที่ดี การสัญจร ปลอดภัยต่อชีวิตและ ทรัพย์สิน	ทต.เหมืองจี้ หน่วยงานอื่น
๒๑	ก่อสร้างฝายน้ำล้นลำน้ำทา บ้านปงชัย หมู่ ๓	เพื่อป้องกันภัยแล้งและ อุทกภัย	ฝายน้ำล้น บ้านปงชัย หมู่ ๓	๓,๐๐๐,๐๐๐	๓,๐๐๐,๐๐๐	๓,๐๐๐,๐๐๐	๓,๐๐๐,๐๐๐	๓,๐๐๐,๐๐๐			
๒๒	ขยายไฟฟ้า (ขนาด ๓ เฟด) เส้นฝายแป้น - บวกระกั้ง บ้านฝายแป้น หมู่ ๔	เพื่อให้ประชาชนมีไฟฟ้า ใช้อย่างทั่วถึงและมี ประสิทธิภาพ	ระบบไฟฟ้า ๑ สาย บ้านฝายแป้น หมู่ ๔	๕,๐๐๐,๐๐๐	๕,๐๐๐,๐๐๐	๕,๐๐๐,๐๐๐	๕,๐๐๐,๐๐๐	๕,๐๐๐,๐๐๐			
๒๓	ปรับปรุงซ่อมแซมถนนเลียบลำน้ำ แม่ทา (ประมาณ ๑-๒ ก.ม.) บ้านฝายแป้น หมู่ ๔	เพื่อการสัญจรคมนาคม ที่ปลอดภัยต่อชีวิตและ ทรัพย์สิน	ถนน ๑ สาย บ้านฝายแป้น หมู่ ๔	๔,๐๐๐,๐๐๐	๔,๐๐๐,๐๐๐	๔,๐๐๐,๐๐๐	๔,๐๐๐,๐๐๐	๔,๐๐๐,๐๐๐			
๒๔	บดอัดลูกรังถนนสายเลียบลำน้ำทา สายเชื่อม หมู่ ๕, ๗, ๘ และ ๑๓ บ้านห้วยส้ม หมู่ที่ ๕		บดอัดลูกรังถนน ๑ สาย บ้านห้วยส้ม หมู่ที่ ๕	๓,๐๐๐,๐๐๐	๓,๐๐๐,๐๐๐	๓,๐๐๐,๐๐๐	๓,๐๐๐,๐๐๐	๓,๐๐๐,๐๐๐			
๒๕	ติดตั้งระบบพลังงานแสงอาทิตย์ ประปาหมู่บ้านห้วยส้ม หมู่ที่ ๕	เพื่อให้ประชาชนมีน้ำ สำหรับอุปโภคบริโภค	ระบบโซลาร์เซลล์ บ้านห้วยส้ม หมู่ที่ ๕	๓,๐๐๐,๐๐๐	๓,๐๐๐,๐๐๐	๓,๐๐๐,๐๐๐	๓,๐๐๐,๐๐๐	๓,๐๐๐,๐๐๐			
๒๖	ปรับปรุงซ่อมแซมถนนสายบ้านป่าตึง หมู่ที่ ๖ เชื่อม หมู่ ๑๑	เพื่อการสัญจรคมนาคม ที่ปลอดภัยต่อชีวิตและ ทรัพย์สิน	ถนน บ้านป่าตึง หมู่ ๖	๓,๐๐๐,๐๐๐	๓,๐๐๐,๐๐๐	๓,๐๐๐,๐๐๐	๓,๐๐๐,๐๐๐	๓,๐๐๐,๐๐๐			

๔. ยุทธศาสตร์การพัฒนาด้านโครงสร้างพื้นฐาน

๔.๑ แผนงานอุตสาหกรรมและการโยธา

ที่	โครงการ	วัตถุประสงค์	เป้าหมาย	งบประมาณ					ตัวชี้วัด (KPI)	ผลที่คาดว่าจะได้รับ	หน่วยงานที่ จะขอ ประสาน
				๒๕๖๖ (บาท)	๒๕๖๗ (บาท)	๒๕๖๘ (บาท)	๒๕๖๙ (บาท)	๒๕๗๐ (บาท)			
๒๗	ก่อสร้างถนนแอสฟัลติกสายดอยกุศล หมู่ที่ ๕ บ้านห้วยส้ม - บ้านฝั่งหมิ่น หมู่ที่ ๗	เพื่อการสัญจรคมนาคมที่ปลอดภัยต่อชีวิตและทรัพย์สิน	ถนนแอสฟัลติก ๑ สาย บ้านฝั่งหมิ่น หมู่ที่ ๗	๒,๑๖๕,๐๐๐	๒,๑๖๕,๐๐๐	๒,๑๖๕,๐๐๐	๒,๑๖๕,๐๐๐	๒,๑๖๕,๐๐๐	ประชาชนมีความพึงพอใจ ร้อยละ ๘๐	ประชาชนมีคุณภาพชีวิตที่ดี การสัญจรปลอดภัยต่อชีวิตและทรัพย์สิน	ทต.เหมืองจี้ หน่วยงานอื่น
๒๘	ปรับปรุงภูมิทัศน์บริเวณสระน้ำแม่ทาหลงเพื่อเป็นที่พักผ่อนและออกกำลังกาย บ้านฝั่งหมิ่น หมู่ ๗	เพื่อให้ประชาชนมีสถานที่สำหรับพักผ่อนและออกกำลังกาย	สวนสุขภาพ บ้านฝั่งหมิ่น หมู่ ๗	๓,๐๐๐,๐๐๐	๓,๐๐๐,๐๐๐	๓,๐๐๐,๐๐๐	๓,๐๐๐,๐๐๐	๓,๐๐๐,๐๐๐			
๒๙	เสริมผิวถนนเลียบลำน้ำแม่ทา บ้านฝั่งหมิ่น ถึง ทาขุมเงิน บ้านฝั่งหมิ่น หมู่ ๗	เพื่อการสัญจรคมนาคมที่ปลอดภัยต่อชีวิตและทรัพย์สิน	ถนน บ้านฝั่งหมิ่น หมู่ ๗	๓,๐๐๐,๐๐๐	๓,๐๐๐,๐๐๐	๓,๐๐๐,๐๐๐	๓,๐๐๐,๐๐๐	๓,๐๐๐,๐๐๐			
๓๐	ก่อสร้างถนนสายดอยเต่า เชื่อมอำเภอแม่ทา บ้านฝั่งหมิ่น หมู่ ๗		ถนน บ้านฝั่งหมิ่น หมู่ ๗	๓,๐๐๐,๐๐๐	๓,๐๐๐,๐๐๐	๓,๐๐๐,๐๐๐	๓,๐๐๐,๐๐๐	๓,๐๐๐,๐๐๐			
๓๑	เสริมผิวแอสฟัลติกคอนกรีต ถนนสายชอย ๓ บ้านเหมืองจี้ใหม่ หมู่ ๘ แบ่งเป็น ๓ ช่วง ช่วงที่ ๑ กว้าง ๓ ยาว ๑๖๔ หนา ๐.๐๕ เมตร ช่วงที่ ๒ กว้าง ๕ ยาว ๒๕ หนา ๐.๐๕ เมตร ช่วงที่ ๓ กว้าง ๓ ยาว ๖๑ หนา ๐.๐๕ เมตร		เสริมผิวถนน ชอย ๓ หมู่ ๘ แบ่งเป็น ๓ ช่วง	๕๐๐,๐๐๐	๕๐๐,๐๐๐	๕๐๐,๐๐๐	๕๐๐,๐๐๐	๕๐๐,๐๐๐			

๔. ยุทธศาสตร์การพัฒนาด้านโครงสร้างพื้นฐาน

๔.๑ แผนงานอุตสาหกรรมและการโยธา

ที่	โครงการ	วัตถุประสงค์	เป้าหมาย	งบประมาณ					ตัวชี้วัด (KPI)	ผลที่คาดว่าจะได้รับ	หน่วยงานที่ จะขอ ประสาน
				๒๕๖๖ (บาท)	๒๕๖๗ (บาท)	๒๕๖๘ (บาท)	๒๕๖๙ (บาท)	๒๕๗๐ (บาท)			
๓๒	ติดตั้งกล่องวงจรปิดภายในหมู่บ้าน บ้านเมืองจันทน์ หมู่ ๘	เพื่อป้องกันบรรเทา ปัญหาอาชญากรรม	กล่องวงจรปิด บ้านเมืองจันทน์ หมู่ ๘	๑,๐๐๐,๐๐๐	๑,๐๐๐,๐๐๐	๑,๐๐๐,๐๐๐	๑,๐๐๐,๐๐๐	๑,๐๐๐,๐๐๐	ประชาชนมีความ พึงพอใจ ร้อยละ ๘๐	ประชาชนมีคุณภาพ ชีวิตที่ดี การสัญจร ปลอดภัยต่อชีวิตและ ทรัพย์สิน	ทต.เมืองจันทน์ หน่วยงานอื่น
๓๓	ก่อสร้างระบบประปาขนาดใหญ่ บ้านหมูเป็ง หมู่ที่ ๙	เพื่อให้ประชาชนมีน้ำ สำหรับอุปโภคบริโภค และใช้ทำการเกษตร	ระบบประปาหมู่บ้าน หมูเป็ง หมู่ที่ ๙	๒,๕๐๐,๐๐๐	๒,๕๐๐,๐๐๐	๒,๕๐๐,๐๐๐	๒,๕๐๐,๐๐๐	๒,๕๐๐,๐๐๐			
๓๔	ขยายเขตไฟฟ้าจาก ๒ เฟส เป็น ๓ เฟส ทั้งหมู่บ้าน บ้านหมูเป็ง หมู่ที่ ๙	เพื่อให้ประชาชนมีไฟฟ้า ใช้อย่างทั่วถึงและมี ประสิทธิภาพ	ขยายไฟฟ้า บ้านหมูเป็ง หมู่ที่ ๙	๓,๐๐๐,๐๐๐	๓,๐๐๐,๐๐๐	๓,๐๐๐,๐๐๐	๓,๐๐๐,๐๐๐	๓,๐๐๐,๐๐๐			
๓๕	ก่อสร้างถนนคอนกรีตเสริมเหล็กสาย บ้านป่าตัน หมู่ที่ ๑๐ ถึง บ้านม่วงน้อย ตำบลป่าซาง	เพื่อการสัญจรคมนาคม ที่ปลอดภัยต่อชีวิตและ ทรัพย์สิน	ถนนแอสฟัลติก จำนวน ๑ สาย	๑,๐๐๐,๐๐๐	๑,๐๐๐,๐๐๐	๑,๐๐๐,๐๐๐	๑,๐๐๐,๐๐๐	๑,๐๐๐,๐๐๐			
๓๖	ก่อสร้างระบบประปาขนาดใหญ่ บ้านป่าตัน หมู่ที่ ๑๐	เพื่อให้ประชาชนมีน้ำ สำหรับอุปโภคบริโภค และใช้ทำการเกษตร	ระบบประปาหมู่บ้าน ป่าตัน หมู่ที่ ๑๐	๒,๕๐๐,๐๐๐	๒,๕๐๐,๐๐๐	๒,๕๐๐,๐๐๐	๒,๕๐๐,๐๐๐	๒,๕๐๐,๐๐๐			
๓๗	ติดตั้งระบบพลังงานแสงอาทิตย์ (โซลาร์เซลล์) ให้กับระบบประปา หมู่บ้านป่าตัน หมู่ที่ ๑๐		ระบบประปาหมู่บ้าน ป่าตัน หมู่ที่ ๑๐	๑,๐๐๐,๐๐๐	๑,๐๐๐,๐๐๐	๑,๐๐๐,๐๐๐	๑,๐๐๐,๐๐๐	๑,๐๐๐,๐๐๐			
๓๘	ติดตั้งระบบพลังงานแสงอาทิตย์ (โซลาร์เซลล์) ให้กับระบบประปา เพื่อการเกษตร บ้านป่าตัน หมู่ ๑๐		ระบบประปา บ้านป่าตัน หมู่ที่ ๑๐	๑,๐๐๐,๐๐๐	๑,๐๐๐,๐๐๐	๑,๐๐๐,๐๐๐	๑,๐๐๐,๐๐๐	๑,๐๐๐,๐๐๐			

๔. ยุทธศาสตร์การพัฒนาด้านโครงสร้างพื้นฐาน

๔.๑ แผนงานอุตสาหกรรมและการโยธา

ที่	โครงการ	วัตถุประสงค์	เป้าหมาย	งบประมาณ					ตัวชี้วัด (KPI)	ผลที่คาดว่าจะได้รับ	หน่วยงานที่ จะขอ ประสาน
				๒๕๖๖ (บาท)	๒๕๖๗ (บาท)	๒๕๖๘ (บาท)	๒๕๖๙ (บาท)	๒๕๗๐ (บาท)			
๓๙	ก่อสร้างระบบประปาขนาดใหญ่ บ้านป่าตอง หมู่ที่ ๑๑	เพื่อให้ประชาชนมีน้ำ สำหรับอุปโภคบริโภค และใช้ทำการเกษตร	ระบบประปาหมู่บ้าน ป่าตอง หมู่ที่ ๑๑	๒,๕๐๐,๐๐๐	๒,๕๐๐,๐๐๐	๒,๕๐๐,๐๐๐	๒,๕๐๐,๐๐๐	๒,๕๐๐,๐๐๐	ประชาชนมีความ พึงพอใจ ร้อยละ ๘๐	ประชาชนมีคุณภาพ ชีวิตที่ดี มีน้ำใช้สำหรับ อุปโภค บริโภค และ ใช้ในการเกษตร	ทต.เหมืองจี้ หน่วยงานอื่น
๔๐	ขยายเขตไฟฟ้าเข้าสู่อ่างเก็บน้ำ ห้วยน้ำดิบ	เพื่อให้ประชาชนมีไฟฟ้า ใช้อย่างทั่วถึง	ขยายเขตไฟฟ้า ๑ สาย หมู่ที่ ๑๒	๓,๐๐๐,๐๐๐	๓,๐๐๐,๐๐๐	๓,๐๐๐,๐๐๐	๓,๐๐๐,๐๐๐	๓,๐๐๐,๐๐๐			
๔๑	โครงการท่อส่งน้ำเพื่อการเกษตร อ่างเก็บน้ำห้วยน้ำดิบ	เพื่อให้ประชาชนมีน้ำ สำหรับใช้ทำการเกษตร และอุปโภคบริโภค	ท่อส่งน้ำ ๑ แห่ง หมู่ที่ ๑๒ บ้านเขตวัน	๔,๐๐๐,๐๐๐	๔,๐๐๐,๐๐๐	๔,๐๐๐,๐๐๐	๔,๐๐๐,๐๐๐	๔,๐๐๐,๐๐๐			
๔๒	ก่อสร้างรางระบายน้ำ สายเขตวัน-นิต้า (สภ.เหมืองจี้)		รางระบายน้ำ ๑ สาย หมู่ที่ ๑๒	๑,๐๐๐,๐๐๐	๑,๐๐๐,๐๐๐	๑,๐๐๐,๐๐๐	๑,๐๐๐,๐๐๐	๑,๐๐๐,๐๐๐			
๔๓	ขยายเขตไฟฟ้าสายอ่างเก็บน้ำ ห้วยน้ำดิบ บ้านเขตวัน หมู่ ๑๒	เพื่อให้ประชาชนมีไฟฟ้า ใช้อย่างทั่วถึงและมี ประสิทธิภาพ	ขยายไฟฟ้า บ้านเขตวัน หมู่ ๑๒	๓,๐๐๐,๐๐๐	๓,๐๐๐,๐๐๐	๓,๐๐๐,๐๐๐	๓,๐๐๐,๐๐๐	๓,๐๐๐,๐๐๐			
๔๔	ขยายอ่างเก็บน้ำห้วยน้ำดิบ บ้านเขตวัน หมู่ ๑๒	เพื่อให้ประชาชนมีน้ำ สำหรับอุปโภคบริโภค และใช้ทำการเกษตร	อ่างเก็บน้ำ บ้านเขตวัน หมู่ ๑๒	๒,๕๐๐,๐๐๐	๒,๕๐๐,๐๐๐	๒,๕๐๐,๐๐๐	๒,๕๐๐,๐๐๐	๒,๕๐๐,๐๐๐			
๔๕	ขุดลอกลำห้วยขุนลัวะ บ้านเขตวัน หมู่ ๑๒		ลำห้วย บ้านเขตวัน หมู่ ๑๒	๒,๕๐๐,๐๐๐	๒,๕๐๐,๐๐๐	๒,๕๐๐,๐๐๐	๒,๕๐๐,๐๐๐	๒,๕๐๐,๐๐๐			

๔. ยุทธศาสตร์การพัฒนาด้านโครงสร้างพื้นฐาน

๔.๑ แผนงานอุตสาหกรรมและการโยธา

ที่	โครงการ	วัตถุประสงค์	เป้าหมาย	งบประมาณ					ตัวชี้วัด (KPI)	ผลที่คาดว่าจะได้รับ	หน่วยงานที่จะขอ ประสาน
				๒๕๖๖ (บาท)	๒๕๖๗ (บาท)	๒๕๖๘ (บาท)	๒๕๖๙ (บาท)	๒๕๗๐ (บาท)			
๔๖	ก่อสร้างโรงสูบน้ำระบบพลังงานแสงอาทิตย์ (โซลาร์เซลล์) พร้อมระบบจ่ายน้ำ บริเวณอ่างเก็บน้ำห้วยน้ำดิบ บ้านเขตวัน หมู่ ๑๒	เพื่อให้ประชาชนมีน้ำสำหรับอุปโภคบริโภค และใช้ทำการเกษตร	โรงสูบน้ำ บ้านเขตวัน หมู่ ๑๒	๒,๕๐๐,๐๐๐	๒,๕๐๐,๐๐๐	๒,๕๐๐,๐๐๐	๒,๕๐๐,๐๐๐	๒,๕๐๐,๐๐๐	ประชาชนมีความพึงพอใจร้อยละ ๘๐	ประชาชนมีคุณภาพชีวิตที่ดี มีน้ำใช้สำหรับอุปโภค บริโภค และใช้ในการเกษตร	ทต.เหมืองจี้ หน่วยงานอื่น
๔๗	ก่อสร้างพังกันตลิ่งพังเสียบลำน้ำทา บ้านป่าตองหลวง หมู่ที่ ๑๓	เพื่อการสัญจรคมนาคมที่ปลอดภัยต่อชีวิตและทรัพย์สิน	พังกันตลิ่ง บ้านป่าตองหลวง หมู่ที่ ๑๓	๓,๐๐๐,๐๐๐	๓,๐๐๐,๐๐๐	๓,๐๐๐,๐๐๐	๓,๐๐๐,๐๐๐	๓,๐๐๐,๐๐๐		ประชาชนมีคุณภาพชีวิตที่ดี การสัญจรปลอดภัยต่อชีวิตและทรัพย์สิน	
๔๘	บดอัดลูกรังถนนสายเลียบลำน้ำทา สายเชื่อม หมู่ ๕, ๗, ๙ และ ๑๓ บ้านป่าตองหลวง หมู่ที่ ๑๓		ถนน บ้านป่าตองหลวง หมู่ที่ ๑๓	๓,๐๐๐,๐๐๐	๓,๐๐๐,๐๐๐	๓,๐๐๐,๐๐๐	๓,๐๐๐,๐๐๐	๓,๐๐๐,๐๐๐			
๔๙	ปรับปรุงถนนเลียบลำเหมืองคอยครั้งสู่ถนนซูเปอร์ไฮเวย์		ปรับปรุงถนน ๑ สาย หมู่ที่ ๑๔	๑,๐๐๐,๐๐๐	๑,๐๐๐,๐๐๐	๑,๐๐๐,๐๐๐	๑,๐๐๐,๐๐๐	๑,๐๐๐,๐๐๐			
๕๐	เสริมผิวแอสฟัลต์ติกคอนกรีต ถนนสายทางเลียฝายใจหนองอึ่ง บ้านป่าห้า หมู่ ๑๔ กว้าง ๔ ยาว ๔๓๐ หนา ๐.๐๕ เมตร		เสริมผิวถนน บ้านป่าห้า หมู่ ๑๔	๕๐๐,๐๐๐	๕๐๐,๐๐๐	๕๐๐,๐๐๐	๕๐๐,๐๐๐	๕๐๐,๐๐๐			
๕๑	โครงการก่อสร้างถนนและพังกันน้ำลำน้ำทา		ถนนและพังกันน้ำ หมู่ที่ ๗,๕,๙,๑๓	๘๒๘,๒๐๐	๘๒๘,๒๐๐	๘๒๘,๒๐๐	๘๒๘,๒๐๐	๘๒๘,๒๐๐			

๔. ยุทธศาสตร์การพัฒนาด้านโครงสร้างพื้นฐาน

๔.๑ แผนงานอุตสาหกรรมและการโยธา

ที่	โครงการ	วัตถุประสงค์	เป้าหมาย	งบประมาณ					ตัวชี้วัด (KPI)	ผลที่คาดว่าจะได้รับ	หน่วยงานที่ จะขอ ประสาน
				๒๕๖๖ (บาท)	๒๕๖๗ (บาท)	๒๕๖๘ (บาท)	๒๕๖๙ (บาท)	๒๕๗๐ (บาท)			
๕๒	ก่อสร้างถนนแอสฟัลติก สายฝั่งหมื่น - คอยแต ต.ทาจุมเงิน อ.แม่ทา	เพื่อการสัญจรคมนาคมที่ปลอดภัยต่อชีวิตและทรัพย์สิน	ถนนแอสฟัลติก ๑ สาย	๒,๐๐๐,๐๐๐	๒,๐๐๐,๐๐๐	๒,๐๐๐,๐๐๐	๒,๐๐๐,๐๐๐	๒,๐๐๐,๐๐๐	ประชาชนมีความพึงพอใจร้อยละ ๘๐	ประชาชนมีคุณภาพชีวิตที่ดี การสัญจรปลอดภัยต่อชีวิตและทรัพย์สิน	ทต.เหมืองจี้ หน่วยงานอื่น
๕๓	ก่อสร้างถนนแอสฟัลติกคอนกรีต หมู่ ๗ บ้านฝั่งหมื่น เชื่อมบ้านหนองสร้อย ต.มะกอก อ.ป่าซาง		ถนนแอสฟัลติก ๑ สาย	๔,๐๖๖,๐๐๐	๔,๐๖๖,๐๐๐	๔,๐๖๖,๐๐๐	๔,๐๖๖,๐๐๐	๔,๐๖๖,๐๐๐			
๕๔	ก่อสร้างถนนแอสฟัลติกหมู่ที่ ๑๑ เชื่อมหมู่ ๑๐ และหมู่ ๔		ถนนแอสฟัลติก ๑ สาย หมู่ที่ ๑๑,๑๐,๔	๑,๕๐๐,๐๐๐	๑,๕๐๐,๐๐๐	๑,๕๐๐,๐๐๐	๑,๕๐๐,๐๐๐	๑,๕๐๐,๐๐๐			
๕๕	ก่อสร้างถนนแอสฟัลติกหมู่ที่ ๑ เชื่อมหมู่ ๑๑ และหมู่ ๒	เพื่อให้ประชาชนมีน้ำสำหรับอุปโภคบริโภคและใช้ทำการเกษตร	ถนนแอสฟัลติก ๑ สาย หมู่ที่ ๑๑,๑,๒	๑,๕๐๐,๐๐๐	๑,๕๐๐,๐๐๐	๑,๕๐๐,๐๐๐	๑,๕๐๐,๐๐๐	๑,๕๐๐,๐๐๐		ประชาชนมีคุณภาพชีวิตที่ดี มีน้ำใช้สำหรับอุปโภค บริโภค และใช้ในการเกษตร	
๕๖	ก่อสร้างระบบประปาขนาดใหญ่		ระบบประปา ๑ แห่ง หมู่ที่ ๒	๓,๐๐๐,๐๐๐	๓,๐๐๐,๐๐๐	๓,๐๐๐,๐๐๐	๓,๐๐๐,๐๐๐	๓,๐๐๐,๐๐๐			
๕๗	ก่อสร้างระบบประปาขนาดใหญ่		ระบบประปา ๑ แห่ง หมู่ที่ ๗	๓,๐๐๐,๐๐๐	๓,๐๐๐,๐๐๐	๓,๐๐๐,๐๐๐	๓,๐๐๐,๐๐๐	๓,๐๐๐,๐๐๐			
๕๘	ก่อสร้างระบบประปาขนาดใหญ่		ระบบประปา ๑ แห่ง หมู่ที่ ๕	๓,๐๐๐,๐๐๐	๓,๐๐๐,๐๐๐	๓,๐๐๐,๐๐๐	๓,๐๐๐,๐๐๐	๓,๐๐๐,๐๐๐			
๕๙	ก่อสร้างระบบประปาขนาดใหญ่		ระบบประปา ๑ แห่ง หมู่ที่ ๑๑	๓,๐๐๐,๐๐๐	๓,๐๐๐,๐๐๐	๓,๐๐๐,๐๐๐	๓,๐๐๐,๐๐๐	๓,๐๐๐,๐๐๐			

๔. ยุทธศาสตร์การพัฒนาด้านโครงสร้างพื้นฐาน

๔.๑ แผนงานอุตสาหกรรมและการโยธา

ที่	โครงการ	วัตถุประสงค์	เป้าหมาย	งบประมาณ					ตัวชี้วัด (KPI)	ผลที่คาดว่าจะได้รับ	หน่วยงานที่ จะขอ ประสาน
				๒๕๖๖ (บาท)	๒๕๖๗ (บาท)	๒๕๖๘ (บาท)	๒๕๖๙ (บาท)	๒๕๗๐ (บาท)			
๖๐	ก่อสร้างระบบประปาขนาดใหญ่	เพื่อให้ประชาชนมีน้ำ สำหรับอุปโภคบริโภค และใช้ทำการเกษตร	ระบบประปา ๑ แห่ง หมู่ที่ ๑๓	๓,๐๐๐,๐๐๐	๓,๐๐๐,๐๐๐	๓,๐๐๐,๐๐๐	๓,๐๐๐,๐๐๐	๓,๐๐๐,๐๐๐	ประชาชนมีความ พึงพอใจ ร้อยละ ๘๐	ประชาชนมีคุณภาพ ชีวิตที่ดี มีน้ำใช้สำหรับ อุปโภค บริโภค และ ใช้ในการเกษตร	ทต.เหมืองจี้ หน่วยงานอื่น
๖๑	ก่อสร้างระบบประปาขนาดใหญ่		ระบบประปา ๑ แห่ง หมู่ที่ ๑๔	๓,๐๐๐,๐๐๐	๓,๐๐๐,๐๐๐	๓,๐๐๐,๐๐๐	๓,๐๐๐,๐๐๐	๓,๐๐๐,๐๐๐			
๖๒	ก่อสร้างอาคารแหล่งเรียนรู้	เพื่อให้ประชาชนมี สถานที่ไว้ทำกิจกรรม ต่าง ๆ ร่วมกัน	อาคารเรียน ๑ แห่ง ทต.เหมืองจี้	๔,๘๖๐,๐๐๐	๔,๘๖๐,๐๐๐	๔,๘๖๐,๐๐๐	๔,๘๖๐,๐๐๐	๔,๘๖๐,๐๐๐		ประชาชนมีคุณภาพ ชีวิตที่ดี	
๖๓	ก่อสร้างอาคารเนกประสงค์ใน ศพด.ต.เหมืองจี้		อาคาร ๑ แห่ง ทต.เหมืองจี้	๑,๐๐๐,๐๐๐	๑,๐๐๐,๐๐๐	๑,๐๐๐,๐๐๐	๑,๐๐๐,๐๐๐	๑,๐๐๐,๐๐๐			
๖๔	ก่อสร้างถนนทางไปสู่สถานบ้านกู่เส้า	เพื่อการสัญจรคมนาคม ที่ปลอดภัยต่อชีวิตและ ทรัพย์สิน	ถนน ๑ สาย หมู่ที่ ๒ บ้านกู่เส้า	๒,๐๐๐,๐๐๐	๒,๐๐๐,๐๐๐	๒,๐๐๐,๐๐๐	๒,๐๐๐,๐๐๐	๒,๐๐๐,๐๐๐			

บัญชีครุภัณฑ์
แผนพัฒนาท้องถิ่น (พ.ศ. ๒๕๖๖ - ๒๕๗๐)
เทศบาลตำบลเหมืองจี้ อำเภอเมืองลำพูน จังหวัดลำพูน

ที่	แผนงาน	หมวด	ประเภท	วัตถุประสงค์	เป้าหมาย (ผลผลิตของครุภัณฑ์)	งบประมาณ					หน่วยงาน รับผิดชอบ
						๒๕๖๖ (บาท)	๒๕๖๗ (บาท)	๒๕๖๘ (บาท)	๒๕๖๙ (บาท)	๒๕๗๐ (บาท)	
๑	บริหารงาน ทั่วไป	ครุภัณฑ์	ครุภัณฑ์ ยานพาหนะ และขนส่ง	๑. เพื่อใช้เป็นรถส่วนกลาง ๒. เพื่อการบริการประชาชน ที่มีประสิทธิภาพ	รถบรรทุก (ดีเซล) ขนาด ๑ ตัน ขับเคลื่อน ๒ ล้อ ปริมาตรกระบอกลูกสูบไม่ต่ำกว่า ๒,๔๐๐ ซีซี หรือ กำลังเครื่องยนต์สูงสุดไม่ต่ำกว่า ๑๑๐ กิโลวัตต์ แบบดับเบิ้ลแค็บ (๑) เป็นกระบะสำเร็จรูป (๒) ห้องโดยสารเป็นแบบดับเบิ้ลแค็บ ๔ ประตู (๓) เป็นราคารวมเครื่องปรับอากาศ (๔) ราคารวมภาษีสรรพสามิต	๘๕๔,๐๐๐	๘๕๔,๐๐๐	๘๕๔,๐๐๐	๘๕๔,๐๐๐	๘๕๔,๐๐๐	สำนักปลัด

ที่	แผนงาน	หมวด	ประเภท	วัตถุประสงค์	เป้าหมาย (ผลผลิตของครุภัณฑ์)	งบประมาณ					หน่วยงาน รับผิดชอบ
						๒๕๖๖ (บาท)	๒๕๖๗ (บาท)	๒๕๖๘ (บาท)	๒๕๖๙ (บาท)	๒๕๗๐ (บาท)	
๒	การศาสนา วัฒนธรรมและ นันทนาการ	ครุภัณฑ์	ครุภัณฑ์กีฬา	๑. เพื่อให้ประชาชน ได้ออกกำลังกาย ๒. เพื่อให้ประชาชนได้ใช้ เวลว่างให้เป็นประโยชน์ ๓. เพื่อสุขภาพที่แข็งแรง ของประชาชนตำบลเหมืองจี้	๑. อุปกรณ์บริหารข้อสะโพก (แบบบิดเอวเดียว) จำนวน ๑ เครื่อง ๒. อุปกรณ์นวดฝ่าเท้า-บริหารแขน-ยืดหลัง จำนวน ๑ เครื่อง ๓. อุปกรณ์ซีท้อพลดหน้าท้อง/บริหารขา-เข้า (แบบยกตุ่มน้ำหนัก) จำนวน ๑ เครื่อง ๔. อุปกรณ์ยืดตัวบริหารแขน (แบบบาร์เดี่ยว- บาร์คู่) จำนวน ๑ เครื่อง ๕. อุปกรณ์บริหารเข้า-ขา (แบบยกลูกน้ำหนัก เท้าคู่) จำนวน ๑ เครื่อง ๖. อุปกรณ์บริหารสะโพก-หัวไหล่ (แบบโยก เดินสลับเท้า) จำนวน ๑ เครื่อง ๗. อุปกรณ์บริหารข้อเข้า-ขา (แบบจักรยาน ล้อเหล็กนั่งตรง) จำนวน ๑ เครื่อง ๘. อุปกรณ์บริหารข้อเข้า-ขา (แบบจักรยาน ล้อเหล็กนั่งพิง) จำนวน ๑ เครื่อง ๙. อุปกรณ์บริหารขาและสะโพก (แบบเดิน สลับเท้า) จำนวน ๒ เครื่อง ๑๐. อุปกรณ์แก้ปวดเข้า (แบบขาคู่) จำนวน ๑ เครื่อง ๑๑. อุปกรณ์บริหารสะโพก-หัวไหล่ (แบบโยก เดินสลับเท้าเปลาคู่) จำนวน ๑ เครื่อง ๑๒. อุปกรณ์บริหารกล้ามเนื้อแขนและหัวไหล่ (แบบดิ่งยกตัว) จำนวน ๑ เครื่อง	๑๕๐,๐๐๐	๑๕๐,๐๐๐	๑๕๐,๐๐๐	๑๕๐,๐๐๐	๑๕๐,๐๐๐	กอง การศึกษา

ที่	แผนงาน	หมวด	ประเภท	วัตถุประสงค์	เป้าหมาย (ผลผลิตของครุภัณฑ์)	งบประมาณ					หน่วยงาน รับผิดชอบ	
						๒๕๖๖ (บาท)	๒๕๖๗ (บาท)	๒๕๖๘ (บาท)	๒๕๖๙ (บาท)	๒๕๗๐ (บาท)		
๓	อุตสาหกรรม และการโยธา	ครุภัณฑ์	ครุภัณฑ์การเกษตร	๑. เพื่อให้บริการประชาชน ตัดหญ้าตามไหล่ทาง และ สถานที่สาธารณะ ๒. เพื่อให้บริการประชาชน ในการปรับแต่งพื้นที่ สาธารณะ	รถฟาร์มแทรกเตอร์ ชนิดขับเคลื่อน ๔ ล้อ ขนาด ๔๐ แรงม้า ๑) เป็นรถฟาร์มแทรกเตอร์ชนิดขับเคลื่อน ๔ ล้อ ๒) ระบบเครื่องยนต์ดีเซล ระบายความร้อน ด้วยน้ำ มีกำลังไม่น้อยกว่า ๔๐ แรงม้า ที่ความ เร็วรอบไม่เกิน ๒,๗๐๐ รอบต่อนาที ๓) มีเกียร์เดินหน้าไม่น้อยกว่า ๘ เกียร์ และเกียร์ ถอยหลังไม่น้อยกว่า ๒ เกียร์ ๔) ระบบพวงมาลัยเป็นแบบไฮดรอลิก หรือ ไฮโดรสแตติก ๕) ระบบเบรกเป็นเบรกแบบจานแช่น้ำมัน ๖) แขนยกเครื่องมือแบบ ๓ จุด (ตามบัญชีราคามาตรฐานครุภัณฑ์ ฉบับ เดือน ธันวาคม ๒๕๖๓) พร้อมอะไหล่ประกอบ (ราคาตามท้องตลาด เนื่องจากไม่ปรากฏในบัญชี ราคามาตรฐานครุภัณฑ์ ฉบับ เดือน ธันวาคม ๒๕๖๓)	๕๒๑,๐๐๐	๕๒๑,๐๐๐	๕๒๑,๐๐๐	๕๒๑,๐๐๐	๕๒๑,๐๐๐	๕๒๑,๐๐๐	กองช่าง
						๔๒๙,๐๐๐	๔๒๙,๐๐๐	๔๒๙,๐๐๐	๔๒๙,๐๐๐	๔๒๙,๐๐๐		

ที่	แผนงาน	หมวด	ประเภท	วัตถุประสงค์	เป้าหมาย (ผลผลิตของครุภัณฑ์)	งบประมาณ					หน่วยงาน รับผิดชอบ
						๒๕๖๖ (บาท)	๒๕๖๗ (บาท)	๒๕๖๘ (บาท)	๒๕๖๙ (บาท)	๒๕๗๐ (บาท)	
๔	อุตสาหกรรม และการโยธา	ครุภัณฑ์	ครุภัณฑ์ก่อสร้าง	๑. เพื่อให้บริการประชาชน ในการขุดลอกคลอง ๒. เพื่อให้บริการประชาชน ในการปรับแต่งพื้นที่ สาธารณะ ๓. เพื่อขุดบ่อ สระ หรืออ่าง กักเก็บน้ำเพื่อใช้ในการ เกษตร หรืออุปโภค บริโภค ๔. เพื่อป้องกันบรรเทา สาธารณภัย (ภัยแล้ง และอุทกภัย)	รถตักหน้าขุดหลัง ชนิดขับเคลื่อน ๔ ล้อ ขนาด ๔๐ แรงม้า ๑) เป็นรถตักหน้าขุดหลัง (Loader Backhoe) ติดตั้งบั้งสำหรับตักหน้าและบั้งที่ขุดด้านหลังรถ ควบคุมด้วยระบบไฮดรอลิก ๒) ใช้เครื่องยนต์ดีเซล ๔ จังหวะ มีกำลังไม่น้อย กว่า ๙๐ แรงม้า ที่รอบเครื่องยนต์ไม่เกิน ๒,๒๐๐ รอบต่อนาที ระบายความร้อนด้วยน้ำ ๓) ระบบถ่ายทอตกำลังแบบ Hydrostatic หรือ แบบ Torque Converter ๔) ระบบบังคับเลี้ยวแบบ Hydrostatic หรือ Hydraulic ๕) บั้งที่ตัก (๑) ขุดบั้งที่ตัก ติดตั้งอยู่บนารถ ควบคุมโดย ระบบไฮดรอลิก ไม่น้อยกว่า ๐.๘๕ ลูกบาศก์เมตร (๒) ขนาดความจุของบั้งที่ (๓) ความสูงจากพื้นดินถึงสลักบั้งที่ขณะยกสูงสุด ไม่น้อยกว่า ๓.๓๐ เมตรฯ (ตามบัญชีราคามาตรฐานครุภัณฑ์ ฉบับ เดือน ธันวาคม ๒๕๖๓ หน้าที่ ๓๔-๓๖)	๓,๕๒๐,๐๐๐	๓,๕๒๐,๐๐๐	๓,๕๒๐,๐๐๐	๓,๕๒๐,๐๐๐	๓,๕๒๐,๐๐๐	กองช่าง

ที่	แผนงาน	หมวด	ประเภท	วัตถุประสงค์	เป้าหมาย (ผลผลิตของครุภัณฑ์)	งบประมาณ					หน่วยงาน รับผิดชอบ
						๒๕๖๖ (บาท)	๒๕๖๗ (บาท)	๒๕๖๘ (บาท)	๒๕๖๙ (บาท)	๒๕๗๐ (บาท)	
๕	อุตสาหกรรม และการโยธา	ครุภัณฑ์	ครุภัณฑ์ไฟฟ้า และวิทยุ	๑. เพื่อใช้สำรองไฟฟ้า กรณีไฟดับ หรือเหตุฉุกเฉิน ๒. เพื่อการบริการประชาชน ที่มีประสิทธิภาพ	เครื่องกำเนิดไฟฟ้า ชนิดเบนซิน ขนาด ๕ KWH จำนวน ๑ เครื่อง (ราคาตามท้องตลาด เนื่องจากไม่ปรากฏในบัญชี ราคามาตรฐานครุภัณฑ์ ฉบับ เดือน ธันวาคม ๒๕๖๓)	๕๐,๐๐๐	๕๐,๐๐๐	๕๐,๐๐๐	๕๐,๐๐๐	๕๐,๐๐๐	กองช่าง
๖	อุตสาหกรรม และการโยธา	ครุภัณฑ์	ครุภัณฑ์ ยานพาหนะ และขนส่ง	๑. เพื่อใช้ติดตั้งกับรถ กระเช้าสำหรับซ่อมแซม ไฟฟ้า ๒. เพื่อการบริการประชาชน ที่มีประสิทธิภาพ	ชุดเครื่องมือไฮดรอลิก ขนาดยกสูง ๑๒ เมตร จำนวน ๑ เครื่อง (ราคาตามท้องตลาด เนื่องจากไม่ปรากฏในบัญชี ราคามาตรฐานครุภัณฑ์ ฉบับ เดือน ธันวาคม ๒๕๖๓)	๕๐๐,๐๐๐	๕๐๐,๐๐๐	๕๐๐,๐๐๐	๕๐๐,๐๐๐	๕๐๐,๐๐๐	กองช่าง
๗	อุตสาหกรรม และการโยธา	ครุภัณฑ์	ครุภัณฑ์ การเกษตร	๑. เพื่อการบริการประชาชน ที่มีประสิทธิภาพ ๒. เพื่อแก้ไขปัญหาอุทกภัย ๓. เพื่อป้องกันการเกิด ปัญหาเกี่ยวกับสาธารณสุข	เครื่องสูบน้ำแบบหอยโข่ง เครื่องยนต์เบนซิน ขนาด ๕ แรงม้า จำนวน ๑ เครื่อง (ตามบัญชีราคามาตรฐานครุภัณฑ์ ฉบับ เดือน ธันวาคม ๒๕๖๓) รายละเอียดดังนี้ สูบน้ำได้ ๑,๐๐๐ ลิตรต่อนาที ขนาด ๕ แรงม้า (๑) เป็นเครื่องสูบน้ำแบบหอยโข่ง ใช้เครื่องยนต์ เบนซิน ขนาดไม่น้อยกว่า ๕ แรงม้า หรือขนาด ปริมาตรกระบอกสูบไม่น้อยกว่า ๑๖๐ ซีซี (๒) ขนาดท่อส่งไม่น้อยกว่า ๓ นิ้ว (๗๕ มิลลิเมตร) (๓) สูบน้ำได้ไม่น้อยกว่าตามปริมาณที่กำหนด (๔) ส่งน้ำได้สูงไม่น้อยกว่า ๙ เมตร หรือประมาณ ๓๐ ฟุต (๕) อุปกรณ์ประกอบของเครื่องสูบน้ำและของ เครื่องยนต์ต้องมีครบชุด พร้อมทั้งจะใช้งานได้	๘,๖๐๐	๘,๖๐๐	๘,๖๐๐	๘,๖๐๐	๘,๖๐๐	กองช่าง
รวม						๖,๐๓๒,๖๐๐	๖,๐๓๒,๖๐๐	๖,๐๓๒,๖๐๐	๖,๐๓๒,๖๐๐	๖,๐๓๒,๖๐๐	

(๑) การติดตามและประเมินผลยุทธศาสตร์

ในการจัดทำแผนพัฒนาท้องถิ่นนั้น จะต้องมีการติดตามและประเมินผลแผนพัฒนาโดยจะต้องติดตามและประเมินยุทธศาสตร์ ตามระเบียบกระทรวงมหาดไทย ว่าด้วยการจัดทำแผนขององค์กรปกครองส่วนท้องถิ่น พ.ศ. ๒๕๔๘ หมวด ๖ ข้อ ๒๙ และระเบียบกระทรวงมหาดไทย ว่าด้วยการจัดทำแผนขององค์กรปกครองส่วนท้องถิ่น (ฉบับที่ ๒) พ.ศ. ๒๕๕๙ (ฉบับที่ ๓) พ.ศ. ๒๕๖๑ ข้อ ๑๓ และในการประเมินแผนนั้นจะต้อง ดำเนินการประเมินคุณภาพของแผนยุทธศาสตร์การพัฒนา ตามแนวทางการติดตามและประเมินผลยุทธศาสตร์เพื่อสอดคล้องแผนพัฒนาท้องถิ่นขององค์กรปกครองส่วนท้องถิ่น ตามหนังสือกระทรวงมหาดไทย ด่วนที่สุด ที่ มท ๐๘๑๐.๓/ว ๗๔๖๗ ลงวันที่ ๑๔ ธันวาคม ๒๕๖๓ เรื่อง แนวทางการจัดทำแผนพัฒนาท้องถิ่น (พ.ศ. ๒๕๖๖ - ๒๕๗๐) ขององค์กรปกครองส่วนท้องถิ่น

(๒) การติดตามและประเมินผลโครงการ

ในการจัดทำแผนพัฒนาท้องถิ่นนั้น จะต้องมีการติดตามและประเมินผลแผนพัฒนาโดยจะต้องติดตามและประเมินโครงการ ตามระเบียบกระทรวงมหาดไทย ว่าด้วยการจัดทำแผนขององค์กรปกครองส่วนท้องถิ่น พ.ศ. ๒๕๔๘ หมวด ๖ ข้อ ๒๙ ระเบียบกระทรวงมหาดไทยว่าด้วยการจัดทำแผนขององค์กรปกครองส่วนท้องถิ่น (ฉบับที่ ๒) พ.ศ. ๒๕๕๙ และ (ฉบับที่ ๓) พ.ศ. ๒๕๖๑ ข้อ ๑๓ และในการประเมินแผนนั้นจะต้อง ดำเนินการประเมินคุณภาพของโครงการพัฒนา ตามแนวทางการติดตามและประเมินผลยุทธศาสตร์เพื่อสอดคล้องแผนพัฒนาท้องถิ่นขององค์กรปกครองส่วนท้องถิ่นแจ้ง ตามหนังสือกระทรวงมหาดไทย ด่วนที่สุด ที่ มท ๐๘๑๐.๓/ว ๗๔๖๗ ลงวันที่ ๑๔ ธันวาคม ๒๕๖๓ เรื่อง แนวทางการจัดทำแผนพัฒนาท้องถิ่น (พ.ศ. ๒๕๖๖ - ๒๕๗๐) ขององค์กรปกครองส่วนท้องถิ่น

(๓) สรุปผลการพัฒนาท้องถิ่นจากแผนพัฒนาท้องถิ่น (พ.ศ. ๒๕๖๑-๒๕๖๕)**๓.๑ การวัดผลในเชิงปริมาณและเชิงคุณภาพ****(๑) การวัดผลในเชิงปริมาณ**

ตามที่เทศบาลตำบลเหมืองจี้ ได้ดำเนินการจัดทำแผนพัฒนาขึ้นมาเพื่อใช้เป็นเครื่องมือในการพัฒนาท้องถิ่นให้บรรลุเป้าหมายที่วางไว้ เกิดประสิทธิภาพประสิทธิผลสูงสุดในการแก้ไขปัญหาให้กับประชาชน ในการจัดทำแผนพัฒนานั้นจะต้องมีการติดตามและประเมินแผนพัฒนา ตามระเบียบกระทรวงมหาดไทยว่าด้วยการจัดทำแผนขององค์กรปกครองส่วนท้องถิ่น พ.ศ. ๒๕๔๘ หมวด ๖ ข้อ ๒๙ ระเบียบกระทรวงมหาดไทย ว่าด้วยการจัดทำแผนขององค์กรปกครองส่วนท้องถิ่น (ฉบับที่ ๒) พ.ศ. ๒๕๕๙ และ (ฉบับที่ ๓) พ.ศ. ๒๕๖๑ ข้อ ๑๓

โดยคณะกรรมการติดตามและประเมินแผนพัฒนาเป็นผู้ดำเนินการติดตามและประเมินผลแผนพัฒนา ซึ่งคณะกรรมการจะต้องดำเนินการกำหนดแนวทาง วิธีการในการติดตามและประเมินผลแผนพัฒนา ดำเนินการติดตามและประเมินผลแผนพัฒนา รายงานผลและเสนอความเห็นซึ่งได้จากการติดตามและประเมินผลแผนพัฒนาต่อผู้บริหารท้องถิ่น เพื่อให้ผู้บริหารท้องถิ่นเสนอต่อสภาท้องถิ่น และคณะกรรมการพัฒนาท้องถิ่น พร้อมทั้งประกาศผลการติดตามและประเมินผลแผนพัฒนาให้ประชาชนในท้องถิ่นทราบในที่เปิดเผยภายในสิบห้าวันนับแต่วันรายงานผลและเสนอความเห็นดังกล่าวและต้องปิดประกาศไว้เป็นระยะเวลาไม่น้อยกว่าสามสิบวันโดยอย่างน้อยปีละหนึ่งครั้งภายในเดือนธันวาคมของทุกปี

โดยเครื่องมือที่ใช้ในการติดตามและประเมินผลในเชิงปริมาณ มีดังนี้

แบบที่ ๑ การกำกับกำกับการจัดทำแผนยุทธศาสตร์ขององค์กรปกครองส่วนท้องถิ่น

แบบที่ ๒ แบบติดตามผลการดำเนินงานขององค์กรปกครองส่วนท้องถิ่น

แบบที่ ๓/๑ แบบประเมินผลการดำเนินงานตามแผนยุทธศาสตร์

แบบประเมินคุณภาพของแผนพัฒนา

(แจ้งตามหนังสือกระทรวงมหาดไทย ที่ มท ๐๘๑๐.๒/ว ๐๗๐๓ ลงวันที่ ๒ กุมภาพันธ์ ๒๕๕๘ เรื่อง แนวทางและหลักเกณฑ์การจัดทำและประสานแผนสามปีขององค์กรปกครองส่วนท้องถิ่น ข้อ ๗ การวัดคุณภาพของแผนพัฒนาท้องถิ่น ตามในหนังสือกระทรวงมหาดไทย ด่วนที่สุด ที่ มท ๐๘๑๐.๒/ว ๔๘๓๐ ลงวันที่ ๒๒ พฤศจิกายน ๒๕๕๖ ให้แล้วเสร็จภายใน ๑๕ วัน นับแต่วันประกาศใช้แผนพัฒนาท้องถิ่น)

การติดตามและประเมินผลด้วยระบบ e-plan

(๒) การวัดผลในเชิงคุณภาพ

การวัดผลเชิงคุณภาพ เทศบาลตำบลเหมืองจี้ใช้การสำรวจความพึงพอใจในการวัดผลเชิงคุณภาพโดยภาพรวม โดยได้มีการประเมินความพึงพอใจ ซึ่งการประเมินความพึงพอใจทำให้ทราบถึงผลเชิงคุณภาพในการดำเนินงานของเทศบาลตำบลเหมืองจี้ในภาพรวม

โดยเครื่องมือที่ใช้ในการประเมินความพึงพอใจ มีดังนี้

แบบที่ ๓/๒ แบบประเมินความพึงพอใจต่อผลการดำเนินงานของเทศบาลตำบลเหมืองจี้

แบบที่ ๓/๓ แบบประเมินความพึงพอใจของประชาชนที่มีต่อการให้บริการ

(๔) ข้อเสนอแนะในการจัดทำแผนพัฒนาท้องถิ่นในอนาคต

๔.๑ ผลกระทบนำไปสู่อนาคต

๑) เกิดการพัฒนาที่ล่าช้า เพราะการดำเนินงานต่าง ๆ ขององค์กรปกครองส่วนท้องถิ่นต้องผ่านกระบวนการหลายขั้นตอนสลับซับซ้อน

๒) ประชาชนอาจเกิดความเบื่อหน่ายกับกระบวนการจัดทำแผนที่มีความยุ่งยากมากขึ้น

๓) ปัญหาอาจไม่ได้รับการแก้ไขอย่างตรงจุดเพราะข้อจำกัดของระเบียบกฎหมายที่ทำให้ยากและบางเรื่องอาจทำไม่ได้

๔) ควรมีการจัดทำโครงการและประมาณการราคาโดยมีรายละเอียดชัดเจน เพื่อการวางแผนและขั้นตอนดำเนินการได้อย่างมีประสิทธิภาพ

๕) แผนพัฒนาท้องถิ่นควรมีการวางแผนในแต่ละปีให้ชัดเจน เพื่อป้องกันจำนวนโครงการที่มีมากเกินไปที่จะนำไปดำเนินการ เป็นการเพิ่มประสิทธิภาพของแผนพัฒนาท้องถิ่น

๔.๒ ข้อสังเกต ข้อเสนอแนะ ผลจากการพัฒนา

๑) การจัดทำแผนพัฒนาท้องถิ่นควรพิจารณาใช้ยุทธศาสตร์การพัฒนามาเป็นกรอบในการจัดทำแผนพัฒนาท้องถิ่นและให้มีความสอดคล้องกัน

๒) การจัดทำแผนพัฒนาท้องถิ่นควรพิจารณางบประมาณ และคำนึงถึงสถานะการคลังในการพิจารณาโครงการ/กิจกรรม ที่จะบรรจุในแผนพัฒนาถิ่น

๓) ควรเร่งรัดให้มีการดำเนินโครงการ/กิจกรรม ที่ตั้งในเทศบัญญัติงบประมาณรายจ่ายให้สามารถดำเนินการได้ในปีงบประมาณนั้น

๔) เทศบาลตำบลเหมืองจี้ควรพิจารณาตั้งงบประมาณให้เพียงพอและเหมาะสมกับกับภารกิจแต่ละด้านที่จะต้องดำเนินการ ซึ่งจะช่วยลดปัญหาในการโอนเพิ่ม โอนลด โอนตั้งจ่ายรายการใหม่